

# CARLOS Britto



## Câmara de Serra Talhada devolve mais de um milhão de reais a prefeitura

Ter presidente do poder Legislativo parceiro é sempre uma alegria para todo gestor municipal. Em Serra Talhada, no Sertão do Pajeú, a Câmara de Vereadores está devolvendo aos cofres do município o valor de R\$ 744.048,25 (setecentos e quarenta e quatro mil quarenta e oito reais e vinte cinco centavos), dinheiro recebido da prefeitura por meio do duodécimo.

O presidente Manoel Enfermeiro (PT) mostra assim parceria afinada com a atual prefeita, Marcia Conrado (PT).

Em nota, a câmara de vereadores chama a atenção para a responsabilidade e parceria.

“No ano de 2023, o presidente conseguiu administrar a Casa com eficiência, promovendo todas as ações de competência do Poder Legislativo, sem colocar em risco sua plenitude e, ainda assim, economizar o dinheiro público”, diz a nota.

A Casa Joaquim de Souza Melo já havia devolvido no ano passado o montante de R\$ 380.000,00 (trezentos e oitenta mil reais), à conta única do tesouro municipal, o que totaliza, com a nova devolução, a conta de restituição vai para R\$ 1.124.048,25 (um milhão cento e vinte quatro mil, quarenta e oito reais e vinte cinco centavos).

## Apoiada pelo PSB

A ex-prefeita e postulante à cadeira de prefeita em Arcoverde, no Sertão do Moxotó, Madalena Britto (PSB), recebeu o deputado federal Pedro Campos e do presidente regional do PSB e deputado estadual Sileno Guedes, que reafirmaram o apoio incondicional da legenda à sua pré-candidatura à prefeitura municipal. Madalena estava acompanhada dos vereadores João Marcos e Luiza Margarida, além de vários pré-candidatos a vereadores e representantes de partidos.

**PRIORIDADE >** Para Sileno Guedes, o apoio à pré-candidatura de Madalena é uma das prioridades do partido em Pernambuco, ressaltando seu papel na legenda que fez o PSB crescer no Sertão do Moxotó durante suas duas gestões. “Madalena fez dois governos que marcaram a vida das pessoas, colocando Arcoverde no lugar de destaque que merece. O PSB vai estar junto, presente, nessa caminhada para que possamos levar ela de volta e ajudar a escrevermos uma nova história de trabalho, desenvolvimento e progresso para Arcoverde”, disse.

**OBRA AVANÇADA >** A obra do Hospital do Câncer do Sertão do Araripe, em Araripina, está a todo vapor e até abril deste ano a primeira etapa deverá ser concluída. A informação é do deputado federal Eduardo da Fonte (PP), que fez o anúncio em suas redes sociais. “Com ela, já vai ser possível buscar junto ao Ministério da Saúde credenciamento como Unidade de Assistência de Alta Complexidade em Oncologia (Unacon) e evitar que a população do Sertão precise se deslocar até a capital para ter atendimento e tratamento oncológico”, reforçou.

**A FORÇA UNIDA >** Na primeira inauguração importante de obras em 2024, o prefeito Simão Durando entregou, nessa segunda-feira (15), a primeira Escola de Educação Infantil em Tempo Integral de Petrolina. Com um investimento de R\$ 4 milhões, a unidade Izanice Nascimento Santos Sol Posto está localizada no bairro Jardim Petrópolis (zona oeste), garantindo a ampliação do acesso à creche e pré-escola na cidade. O evento de inauguração contou com a presença de dezenas de famílias, vereadores, lideranças. A força política do prefeito estava toda por lá com o deputado federal Fernando Filho, o estadual licenciado e secretário de Turismo do Recife, Antônio Coelho, o ex-senador Fernando Bezerra e o ex-prefeito Miguel Coelho. A nova escola tem capacidade para atender 188 estudantes com até 5 anos de idade.

Blog do Carlos Britto  
@blogcarlosbritto

contato@carlosbritto.com

A coluna de Carlos Britto é publicada de segunda a sexta.

Eleito por unanimidade, o novo procurador-geral do Ministério Público de Contas de Pernambuco anunciou criação de núcleo de jurisprudência

# Ricardo de Almeida toma posse no MPC

O procurador-geral do Ministério Público de Contas de Pernambuco (MPC-PE) para o biênio 2024-2025, Ricardo Alexandre de Almeida, reafirmou os compromissos da sua gestão durante sua posse solene, na manhã de ontem, no auditório Sérgio Guerra, da Assembleia Legislativa de Pernambuco (Alepe). Na ocasião, ele anunciou que pretende implementar um núcleo de jurisprudência que dará mais segurança jurídica para a Corte de Contas.

“O tribunal não pode ser uma metamorfose ambulante, decidindo para tudo quanto é lado, atirando para tudo quanto é lado diferentes em casos semelhantes, mas também não pode ter aquela velha opinião formada sobre tudo, mantendo a jurisprudência a todo custo quando a sociedade mudar”, detalhou.

Almeida disse ainda que as pessoas podem contar com o Ministério Público de Contas para lutar por



Em discurso, procurador reafirmou os compromissos de sua gestão

uma alteração jurisprudencial quando ela for meritória. “E contem também para que a gente consiga consolidar para evitar que venha a acontecer de um tribunal se tornar uma metamorfose ambulante”, acrescentou. Outra medida anunciada por ele foi a criação da IPC TV, veículo que tem como principal finalidade traduzir em linguagem simples

as decisões do Tribunal de Contas para a sociedade pernambucana.

## Escolhido por unanimidade

A abertura da ratificação de posse de Almeida ficou sob responsabilidade do presidente do Tribunal de Contas do Estado de Pernambuco (TCE-PE), Valdecir Pascoal. Depois de agradecer e enaltecer a gestão do antecessor de Almeida, Gustavo Massa, o presidente do TCE-PE disse que não podia deixar de expressar alegria ao ver Almeida chegar ao comando do MPC-PE.

“Testemunhar Ricardo Alexandre assumir a Procuradoria Geral depois de ter sido escolhido de forma unânime pelos seus pares, o que revela, além de mérito, maturidade institucional, escolha essa referendada pela governadora Raquel Lyra, é motivo de muita satisfação para todos nós”, disse Pascoal.

Já o discurso de boas-vindas ao novo procurador-geral do MPC-PE ficou a cargo do procurador do Ministério Público de Contas de Pernambuco, Gilmar Lima, que traçou o perfil biográfico de Almeida.

Estiveram presentes na posse o prefeito do Recife, João Campos; o procurador-geral de Justiça do Ministério Público de Pernambuco, Marcos Carvalho; o desembargador federal do Tribunal Regional Federal da 5ª Região, Manuel Erhardt; o defensor público geral de Pernambuco, Henrique Seixas; a procuradora-chefe do Ministério Público do Trabalho em Pernambuco, Ana Carolina Lima Vieira; e o presidente da OAB-PE, Fernando Ribeiro Lins.

## PREFEITURA MUNICIPAL DE PAUDALHO/PE

### AVISO DE LICITAÇÃO - EDITAL RETIFICADO

Processo Licitatório Nº 126/2023. Tomada de Preços Nº 013/2023. Objeto: CONTRATAÇÃO DE EMPRESA DE ENGENHARIA PARA EXECUÇÃO DOS SERVIÇOS DE CONSTRUÇÃO DE 3 (TRÊS) CAMPOS SOCIETY NO MUNICÍPIO DE PAUDALHO/PE. Valor Máximo Aceitável: R\$ 1.470.750,15. Data de Abertura: 02/02/2024; Hora: 09:00h. Local da Sessão: Sala da CPL - sito Av. Raul Bandeira, 21, Centro, Paudalho-PE. Informações Adicionais: Edital e outras informações podem ser obtidas no Site Oficial do Município [www.paudalho.pe.gov.br](http://www.paudalho.pe.gov.br), através do E-mail: [pmppaudalho@gmail.com](mailto:pmppaudalho@gmail.com), no mesmo endereço da sessão de abertura ou através do fone (81) 3636-1156, ramal 205, no horário de 07:00 às 13:00, de segunda a sexta-feira.

Paudalho, 16/01/2024  
Rafael Soares de Lima  
Presidente da CPL

INSTITUTO FEDERAL DE  
EDUCAÇÃO, CIÊNCIA E TECNOLOGIA  
PERNAMBUCO  
Campus Recife

MINISTÉRIO DA  
EDUCAÇÃO

GOVERNO FEDERAL  
BRASIL  
UNIÃO E RECONSTRUÇÃO

### AVISO DE LICITAÇÃO

Pregão Eletrônico SRP nº 90001/2024 - UASG 158464

ENTIDADE DE LICITAÇÃO: Instituto Federal de Pernambuco – CAMPUS RECIFE - Av. Professor Luiz Freire, 500 – Cidade Universitária – Recife – PE. – Bloco A

OBJETO: AQUISIÇÃO DE REAGENTES QUÍMICOS PARA AULAS PRÁTICAS DO CURSO TÉCNICO DE QUÍMICA; GRUPO DE PESQUISA POLÍMEROS, NANOESTRUTURA E ENERGIA E PARA O CENTRO DE PESQUISA DO IFPE RECIFE E DEMAIS ÓRGÃOS PARTICIPANTES.

MODALIDADE DA LICITAÇÃO: Pregão Eletrônico - SRP

MODO DE DISPUTA: Aberto

INFORMAÇÕES: Os interessados poderão obter o Edital do tipo MENOR PREÇO DO ITEM no sítio <https://www.gov.br/compras/pt-br>.

ENTREGA DAS PROPOSTAS: A partir do dia 17/01/2024 às 08:00 h (Horário de Brasília)

ABERTURA DAS PROPOSTAS: 29/01/2024 às 09h00min (Horário de Brasília)

MAIORES INFORMAÇÕES: FONE (081) 2125-1633 / 1747.

MARIVALDO RODRIGUES ROSAS  
Diretor Geral do Campus Recife







## TIMBAÚBA S.A.

CNPJ Nº 04.899.037/0001-54

| 15- Receita Líquida   |            | 2021       |  | 2020 |  |
|---|------------|------------|--|------|--|
| <b>a) Receita bruta</b>   |            |            |  |      |  |
| Agroindústria   | 116.905    | 77.147     |  |      |  |
| <b>b) Deduções</b>  | (31.331)   | (17.260)   |  |      |  |
| PIS   | (1.543)    | (960)      |  |      |  |
| COFINS  | (7.109)    | (4.423)    |  |      |  |
| INSS  | (3.270)    | (2.104)    |  |      |  |
| ICMS  | (14.328)   | (8.731)    |  |      |  |
| Devoluções  | (5.081)    | (1.042)    |  |      |  |
|   | (31.331)   | (17.260)   |  |      |  |
| Receita líquida   | 85.574     | 59.887     |  |      |  |
| <b>16- Custos</b>   |            |            |  |      |  |
| <b>Custos</b>   |            |            |  |      |  |
| Custos Pessoal  | (28.277)   | (37.862)   |  |      |  |
| Materiais (i)   | (50.427)   | (27.316)   |  |      |  |
| Custos Gerais (ii)  | (25.803)   | (28.974)   |  |      |  |
| Impostos e Taxas  | (171)      | (156)      |  |      |  |
|   | (104.677)  | (94.308)   |  |      |  |
| <b>Materiais (i)</b>  |            |            |  |      |  |
| Embalagens  | (14.869)   | (3.593)    |  |      |  |
| Insumos   | (5.427)    | (3.871)    |  |      |  |
| Defensivos  | (15.519)   | (12.523)   |  |      |  |
| Adubos  | (14.439)   | (7.281)    |  |      |  |
| Outros  | (172)      | (47)       |  |      |  |
|   | (50.427)   | (27.316)   |  |      |  |
| <b>Custos Gerais (ii)</b>   |            |            |  |      |  |
| Água  | (1.919)    | (1.647)    |  |      |  |
| Energia elétrica  | (2.910)    | (3.201)    |  |      |  |
| Combustíveis e lubrificantes  | (1.208)    | (1.301)    |  |      |  |
| Serviços profissionais contratados  | (6.986)    | (10.226)   |  |      |  |
| Depreciações  | (7.922)    | (6.694)    |  |      |  |
| Manutenções   | (2.158)    | (2.911)    |  |      |  |
| Copa e cozinha  | (1.314)    | (1.550)    |  |      |  |
| Outros  | (1.387)    | (1.444)    |  |      |  |
|   | (25.803)   | (28.974)   |  |      |  |
| <b>17- Despesas Administrativas</b>   |            |            |  |      |  |
| <b>a) Despesas Administrativas</b>  |            |            |  |      |  |
|   | 31.12.2021 | 31.12.2020 |  |      |  |
| Despesas c/ Pessoal   | (2.874)    | (1.383)    |  |      |  |
| Despesas c/ Impostos  | (1.947)    | (1.320)    |  |      |  |
| Despesas c/ baixas no processo produtivo (i)  | (1.199)    | (5.038)    |  |      |  |
| Despesas c/ Serviços Prestados  | (400)      | (40)       |  |      |  |
| Despesas gerais   | (154)      | (154)      |  |      |  |
| Total   | (6.574)    | (7.935)    |  |      |  |
| (i) Referentes a custos sobre outras saídas de mercadorias (remessa para demonstração, bonificação, amostras).  |            |            |  |      |  |
| <b>18- Outros resultados operacionais: a) Outras Receitas (despesas) operacionais, líquidas</b>   |            |            |  |      |  |
|   | 31.12.2021 | 31.12.2020 |  |      |  |
| Crédito Prodepe (i)   | 9.982      | 6.569      |  |      |  |
| Atualização de impostos a compensar (ii)  | -          | 8.587      |  |      |  |
| Outros créditos   | (729)      | 6.223      |  |      |  |
| Total   | 9.253      | 21.379     |  |      |  |
| <b>(i) Prodepe</b> – Benefício de crédito presumido do ICMS em valor equivalente a 95% do saldo devedor normal. Concede estímulo previsto na Lei nº 11.1675, de 11 de outubro de 1999. (ii) Atualização dos saldos (Pedcomp) de impostos a compensar PIS (R\$ 1.532) e Cofins (7.055).  |            |            |  |      |  |
| <b>19 - Resultado financeiro</b>  |            |            |  |      |  |
| <b>Receitas Financeiras</b>   |            |            |  |      |  |
|   | 31.12.2021 | 31.12.2020 |  |      |  |
| Rendimento aplicação financeira   | 222        | 73         |  |      |  |
| Descontos Obtidos   | 148        | 2.219      |  |      |  |
| Variações Cambiais Ativa (i)  | 28.344     | 32.156     |  |      |  |
| <b>Despesas Financeiras</b>   | 28.714     | 34.448     |  |      |  |
| Variações Cambiais Passiva (i)  | (42.464)   | (75.113)   |  |      |  |
| Juros sobre financiamento   | (5.216)    | (11.969)   |  |      |  |
| Outras despesas financeiras   | (3.558)    | (2.746)    |  |      |  |
|   | (51.238)   | (89.828)   |  |      |  |
|   | (22.524)   | (55.380)   |  |      |  |
| Resultado financeiro líquido  |            |            |  |      |  |
| (i) Trata-se variação monetária de dívidas em moedas estrangeira, conforme nota explicativa nº 11. <b>20 - Contingências:</b> A administração da Companhia, baseada na opinião de seus consultores jurídicos possui processos trabalhistas, que foram classificados como de perdas possíveis. A Companhia não constituiu provisão para contingência por não possuir contingências classificadas como prováveis. |            |            |  |      |  |
|   | 2021       | 2020       |  |      |  |
| Trabalhista   | 1.312      | -          |  |      |  |
| <b>Herman Jacobus Cornelis Azevedo Voorwald</b><br>Diretor - CPF: 340.881.178-40  |            |            |  |      |  |
| <b>Márcio José Pacheco de Mesquita</b><br>Diretor - CPF: 002.284.664-66   |            |            |  |      |  |
| Ubiratan Piragibe Peixoto de Lira Filho - Contador - CRC: PE-024274/O   |            |            |  |      |  |

## Relatório do auditor independente sobre as demonstrações contábeis

Aos Acionistas, Conselheiros e Administradores da Timbaúba S.A. - Petrolina - PE

**Opinião:** Examinamos as demonstrações contábeis Timbaúba S.A. ("Companhia"), que compreendem o balanço patrimonial em 31 de dezembro de 2021 e as respectivas demonstrações do resultado, do resultado abrangente, das mutações do patrimônio líquido (passivo a descoberto) e dos fluxos de caixa para o exercício findo nessa data, bem como as correspondentes notas explicativas, incluindo o resumo das principais políticas contábeis. Em nossa opinião, exceto quanto aos efeitos e ajustes do assunto descrito no parágrafo "Base para opinião com ressalva" as demonstrações contábeis acima referidas apresentam adequadamente, em todos os aspectos relevantes, a posição patrimonial e financeira da Timbaúba S.A. em 31 de dezembro de 2021, o desempenho de suas operações e os seus respectivos fluxos de caixa para o exercício findo nessa data, de acordo com as práticas contábeis adotadas no Brasil. **Base para opinião com ressalva: Contas a receber de clientes vencidos há longa data:** Conforme Nota Explicativa nº 5, a Companhia possui registrado contas a receber no montante de R\$ 23.885 mil vencidos há mais de 180 dias, sobre os quais não possui controle e os quais não foram submetidas às práticas de avaliação por realização e redução ao valor recuperável e perdas esperadas. Dessa forma, o total do ativo, o resultado e patrimônio líquido podem estar superavaliados neste montante em 31 de dezembro de 2021. Nossa auditoria foi conduzida de acordo com as normas brasileiras e internacionais de auditoria. Nossas responsabilidades, em conformidade com tais normas, estão descritas na seção a seguir intitulada "Responsabilidades do auditor pela auditoria das demonstrações contábeis". Somos independentes em relação à Companhia, de acordo com os princípios éticos relevantes previstos no Código de Ética Profissional do Contador e nas normas profissionais emitidas pelo Conselho Federal de Contabilidade, e cumprimos com as demais responsabilidades éticas de acordo com essas normas. Acreditamos que a evidência de auditoria obtida é suficiente e apropriada para fundamentar nossa opinião com ressalva. Incerteza relevante relacionada com a continuidade operacional. Chamamos atenção para as demonstrações contábeis, as quais demonstram que a Companhia vem incorrendo em prejuízos recorrentes, apresenta capital circulante líquido negativo no montante de R\$ 110.576 mil e prejuízos acumulados de R\$ 349.300 mil. No exercício findo em 31 de dezembro de 2021 essa situação indica a existência de incerteza relevantes que podem levantar dúvida significativa quanto à capacidade de continuidade operacional da Companhia. Nossa opinião não está ressalvada em relação a esse assunto. **Ênfase: Transações com partes relacionadas:** Conforme divulgado na Nota Explicativa 8 às demonstrações contábeis, a Companhia mantém transações com partes relacionadas em montantes significativos e sob condições específicas definidas entre as partes descritas na referida Nota Explicativa. Nossa opinião não contém ressalva relacionada a esse assunto. **Outros assuntos: Auditoria dos valores correspondentes ao exercício anterior:** As demonstrações contábeis correspondentes ao exercício findo em 31 de dezembro de 2020, apresentados para fins de comparação, não foram examinados por nós e nem por outros auditores independentes e, desta forma, não expressamos opinião sobre os referidos números. **Responsabilidades da administração e da governança pelas demonstrações contábeis:** A administração é responsável pela elaboração e adequada apresentação das demonstrações contábeis de acordo com as práticas contábeis adotadas no Brasil e pelos controles internos que ela determinou como necessários para permitir a elaboração de demonstrações contábeis livres de distorção relevante, independentemente se causada por fraude ou erro. Na elaboração das demonstrações contábeis, a administração é responsável pela avaliação da capacidade de a Companhia continuar operando, divulgando, quando aplicável, os assuntos relacionados com a sua continuidade operacional e o uso dessa base contábil na elaboração das demonstrações contábeis, a não ser que a administração pretenda liquidar a Companhia ou cessar suas operações, ou não tenha nenhuma alternativa realista para evitar o encerramento das operações. Os responsáveis pela governança da Companhia são aqueles com responsabilidade pela supervisão do processo de elaboração das demonstrações contábeis. **Responsabilidades do auditor pela auditoria das demonstrações contábeis.** Nossos objetivos são obter segurança razoável de que as demonstrações contábeis, tomadas em conjunto, estejam livres de distorção relevante, independentemente se causada por fraude ou erro, e emitir relatório de auditoria contendo nossa opinião. Segurança razoável é um alto nível de segurança, mas, não, uma garantia de que a auditoria realizada de acordo com as normas brasileiras e internacionais de auditoria sempre detectam as eventuais distorções relevantes existentes. As distorções podem ser decorrentes de fraude ou erro e são consideradas relevantes quando, individualmente ou em conjunto, possam influenciar, dentro de uma perspectiva razoável, as decisões econômicas dos usuários tomadas com base nas referidas demonstrações contábeis individuais e consolidadas. Como parte da auditoria realizada, de acordo com as normas brasileiras e internacionais de auditoria, exercemos julgamento profissional e mantemos ceticismo profissional ao longo da auditoria. Além disso: • Identificamos e avaliamos os riscos de distorção relevante nas demonstrações contábeis, independentemente se causada por fraude ou erro, planejamos e executamos procedimentos de auditoria em resposta a tais riscos, bem como obtivemos evidência de auditoria apropriada e suficiente para fundamentar nossa opinião. O risco de não detecção de distorção relevante resultante de fraude é maior do que o proveniente de erro, já que a fraude pode envolver o ato de burlar os controles internos, conluio, falsificação, omissão ou representações falsas intencionais; • Obtivemos entendimento dos controles internos relevantes para a auditoria para planejarmos procedimentos de auditoria apropriados nas circunstâncias, mas não com o objetivo de expressarmos opinião sobre a eficácia dos controles internos da Companhia; • Avaliamos a adequação das políticas contábeis utilizadas e a razoabilidade das estimativas contábeis e respectivas divulgações feitas pela administração; • Concluímos sobre a adequação do uso, pela administração, da base contábil de continuidade operacional e, com base nas evidências de auditoria obtidas, se existe uma incerteza relevante em relação a eventos ou condições que possam levantar dúvida significativa em relação à capacidade de continuidade operacional da Companhia. Se concluímos que existe incerteza relevante, devemos chamar atenção em nosso relatório de auditoria para as respectivas divulgações nas demonstrações contábeis ou incluir modificação em nossa opinião, se as divulgações forem inadequadas. Nossas conclusões estão fundamentadas nas evidências de auditoria obtidas até a data de nosso relatório. Todavia, eventos ou condições futuras podem levar a Companhia a não mais se manter em continuidade operacional; e • Avaliamos a apresentação geral, a estrutura e o conteúdo das demonstrações contábeis, inclusive as divulgações e se as demonstrações contábeis representam as correspondentes transações e os eventos de maneira compatível com o objetivo de apresentação adequada. Comunicamos-nos com os responsáveis pela governança a respeito, entre outros aspectos, do alcance e da época dos trabalhos de auditoria planejados e das constatações significativas de auditoria, inclusive as deficiências significativas nos controles internos que, eventualmente, tenham sido identificadas durante nossos trabalhos.

Grant Thornton

Rio de Janeiro, 31 de maio de 2022

Grant Thornton Auditores Independentes  
CRC 2SP-025.583/O-1Márcio Romulo Pereira  
Contador CRC 1RJ-076.774/O-7

Governadora vai acompanhar agenda de Lula no Estado e enfatizou investimentos na Refinaria Abreu e Lima e Escola de Sargentos

## Raquel afinada com agenda federal

Nesta semana em que o presidente Luiz Inácio Lula da Silva (PT) desembarca em Pernambuco, a governadora Raquel Lyra (PSDB) reafirmou os laços institucionais com o chefe do Executivo federal e elogiou a parceria com o Palácio do Planalto. A gestora acompanhará o petista nos dois dias de agenda presidencial no Estado. Entre os compromissos, o anúncio de investimentos na Refinaria Abreu e Lima, no Complexo Portuário de Suape, amanhã, e a solenidade de troca do Comando Militar do Nordeste (CMNE), na próxima sexta-feira (19).

Em entrevista, após a entrega de viaturas de auto resgate para o Corpo de Bombeiros Militar de Pernambuco (CBMPE), ontem, Raquel Lyra enfatizou os anúncios que serão feitos pelo chefe do Executivo federal para o Estado, como investimentos na Refinaria Abreu e Lima e Escola de Sargentos. "Mais do que nos visitar, vem anunciar boas entregas. Entre quinta e sexta-feira a gente vai estar lá na refinaria Abreu e Lima", afirmou. "A gente ainda vai estar com ele (Lula) em uma visita à troca de comandos do Exército brasileiro, aqui, em Pernambuco, e será anunciado lá um investimento da Escola de Sargentos do nosso Estado", completou.



Em ato de entrega de viaturas, gestora estadual enfatizou os anúncios que serão feitos pelo Governo Federal

A gestora aproveitou a oportunidade para reforçar o cuidado ambiental com o projeto da construção da Escola de Sargentos de Pernambuco. "A gente tem o compromisso do Governo Federal de que não haverá perda ambiental, muito pelo contrário, haverá ganhos ambientais a partir dos investimentos que acontecerão na Escola de Sargentos no nosso Estado. A gente tem discutido isso num grupo de trabalho que

envolve diversas secretarias, inclusive, agência do meio ambiente, secretaria de sustentabilidade, o Fórum Socioambiental de Aldeia e com o ministério da Defesa Social".

## Entrega de viaturas

As declarações foram dadas em agenda da governadora Raquel

Lyra de entrega ao Corpo de Bombeiros Militar de Pernambuco (CBMPE) de 12 novas viaturas de auto resgate. O investimento na frota foi de 5,7 milhões de reais, dos quais R\$ 1,7 milhões de recursos estaduais e R\$ 4 milhões de recursos federais. A entrega das chaves foi realizada em cerimônia no Palácio do Campo das Princesas com a presença da vice-governadora Priscila Krause. Desde o início da ges-

tão, a governadora anunciou o investimento de R\$ 23 milhões para o Corpo de Bombeiros e para a Defesa Civil do Estado. Também fazem parte da reestruturação das forças operacionais o concurso que será realizado no próximo dia 21 de janeiro, ofertando 600 vagas para graduação inicial de Soldado e 60 para o posto de 2º Tenente.

## Alianças e partidos

Questionada sobre especulações partidárias, a governadora não quis reforçar rumores. Sobe a possibilidade de uma aliança com o PDT, a gestora estadual afirmou que quem responde é o partido. Em relação à possível filiação ao PSD, Raquel Lyra deteve-se em agradecer ao comandante da pasta de Pesca e Aquicultura e a reforçar a importância de ampliar o leque de partidos na base.

"Alianças políticas para permitir que a gente possa desempenhar um mandato com mais força, permitindo trazer mais recursos para cá. André de Paula tem sido um grande aliado como ministro, assim como Cacau (de Paula) tem feito o seu papel na secretaria de Cultura do nosso Estado. Eu quero agradecer o empenho do PSD, do ministro André", afirmou.



## MERCADO FINANCEIRO

**MOEDAS** DÓLAR > Compra: R\$ 4,92 >> Venda: R\$ 4,92 >> Variação: 1,27% EURO: 5,33

**BOLSAS** IBOVESPA > Variação: -1,63% >> Pontos: 129.179,68 DOW JONES (NOVA YORK): -0,71%

YUAN (China): 0,69 PESO (Argentina): 0,005

NASDAQ (NOVA YORK): -0,39% S&P 500 (NOVA YORK): -0,48%

## OUTROS ÍNDICES (Dezembro)

SELIC: 11,75% IPCA: 0,56% IGP-M FGV: 0,74%

OURO BM&F: 310,00 INPC: 0,55%

**Índices Econômicos**  
www.sppe.org.br

S P P E

SOCIEDADE PERNAMBUCANA DE PLANEJAMENTO EMPRESARIAL (SPPE)

■ A Receita Federal já estabeleceu o prazo de entrega do Imposto de Renda Pessoa Física. A novidade deste ano será a nova faixa de isenção

# IRPF 2024 começará dia 15 de março

DA REDAÇÃO  
COM AGÊNCIAS

A Receita Federal já definiu as novas datas para a entrega da Declaração do Imposto de Renda Pessoa Física 2024, ano base 2023. O calendário para a entrega será de 15 de março a 31 de maio - garantindo um prazo de dois meses e meio para que os contribuintes acertem suas contas

com o Leão. O prazo foi anunciado por meio de um comunicado da Receita.

A grande novidade para 2024 é que a faixa de isenção do IR foi ampliada de R\$ 1.903,98 para R\$ 2.112,00. Com essa mudança, 13,7 milhões de contribuintes estarão isentos do tributo. A nova tabela do IR entrou em vigor em 1º de maio de 2023 e, portanto, essa será a primeira declaração



GUILHERME DIONIZIO/FOLHAPRESS

Contribuintes podem começar a reunir os documentos necessários

depois da mudança.

Além disso, será concedido um desconto de R\$ 528 sobre o imposto pago direto na fonte para todos os contribuintes que optarem pelo modelo simplificado de declaração, aumentando a faixa para R\$ 2.640 (dois salários mínimos). Vale ressaltar que a isenção não desobriga essas pessoas a apresentarem suas declarações, caso tenham tido rendimentos tributáveis a partir de R\$ 28.559,70 no exercício de 2023.

## Declaração obrigatória

São obrigados a entregar a declaração anual ainda, aqueles que receberam rendimentos isentos, não tributáveis ou tributados na fonte acima de R\$ 40 mil durante o ano - incluindo recursos do Fundo de Garantia do Tempo de Serviço (FGTS), seguro-desemprego, bolsas de estudo, indenizações trabalhistas, doações, he-

ranças, entre outros.

Quem tiver bens como veículos e imóveis com valores acima de R\$ 300 mil no exercício anterior também devem enviar a declaração.

Já a declaração pré-preenchida, lançada em 2023, será novamente disponibilizada para os contribuintes. Ela tem o objetivo de facilitar a vida de quem vai fazer a declaração, reunindo antecipadamente dados sobre os ganhos e também referentes às despesas do exercício anterior. O objetivo do órgão é atingir uma participação de 25% das declarações no formato pré-preenchido em 2024, superando assim a marca de 7,6% alcançada em 2023.

No ano passado, no prazo normal, foram entregues mais de 41 milhões de declarações. Até o início do prazo de entrega, a orientação dos especialistas é de que o contribuinte reúna toda a documentação necessária. Em 2023, no primeiro dia do prazo, mais de 1 milhão de declarações foram enviadas de todo o País.

## CONCURSO PÚBLICO

# Banco Central vai preencher 100 vagas

AGÊNCIA BRASIL

O Banco Central (BC) publicou ontem (16), no Diário Oficial da União, o edital do seu concurso público para cargo de analista. Serão 100 vagas para o provimento imediato, além de formação de cadastro reserva. As inscrições poderão ser feitas no período de 22 de janeiro a 20 de fevereiro de 2024. A taxa de inscrição é de R\$ 150. Candidatos inscritos no CadÚnico e doadores de medula óssea têm direito a isenção, segundo o edital

A carga horária prevista de trabalho é de 40 horas semanais e o salário será de R\$ 20.924,80. Os cargos disponíveis são de analista de economia e finanças e de tecnologia da informação. Para a disputa dos cargos é exigido diploma, devidamente registrado, de conclusão de nível superior em qualquer área de formação, fornecido por instituição de ensino superior reconhecida pelo Ministério da Educação.

## Organização do processo

O Centro Brasileiro de Pesquisa em Avaliação e Seleção e de Promoção de Eventos (Cebraspe) irá executar o certame. A primeira etapa terá as provas objetivas e discursivas, de caráter eliminatório e classificatório, previstas para ocorrer em 19 de maio de 2024, com aplicação em todas as capitais do País.

A segunda etapa será composta pelo Programa de Capacitação (Procap), de caráter eliminatório e classificatório, de responsabilidade do Cebraspe. A carga horária do programa será de até 160 horas, sendo 120 horas-aula a distância, quatro horas para a aplicação de provas e 36 horas para seminário de integração. Também haverá a realização de sindicância de vida progressa, de caráter eliminatório. Os candidatos serão lotados nos departamentos do BC, de acordo com critérios do banco, e terão exercício em Brasília (DF).

### PRODEPE PROGRAMA DE DESENVOLVIMENTO DO ESTADO DE PERNAMBUCO EDITAL DE NÃO CONCORRÊNCIA

A empresa **CRZ DISTRIBUIDORA DE PECAS LTDA.**, CNPJ no MF sob o n. 53.433.719/0001-82, localizada a Rua Passo da Pátria, 365, São José, Recife - PE, atendendo a exigência contida no art. 13, da lei 11.675, de 11 de outubro de 1999, e no art. 17, do decreto 21.959, de 27 de dezembro de 1999, faz saber aos interessados que comercializam os produtos a seguir indicados, pleiteando para tanto os benefícios fiscais e financeiros estabelecidos pelo PRODEPE na modalidade de comércio importador atacadista e central de distribuição, e convoca a quem produza bem similar a apresentar comprovação da fabricação à Diretoria de Negócios da Agência de Desenvolvimento de Pernambuco - ADEPE, no prazo Máximo de 15 (quinze) dias contados a partir da data de publicação deste edital. A listagem dos produtos está disponível no site da ADEPE no seguinte link <https://www.adepe.pe.gov.br/17-01-2024-crz-distribuidora-de-pecas-ltda/>. Endereço para correspondência: Agência de Desenvolvimento de Pernambuco - ADEPE - Av. Conselheiro Rosa e Silva, 347, Espinheiro, Recife - PE, CEP - 52020-220.

### PROGRAMA DE DESENVOLVIMENTO DE PERNAMBUCO - PRODEPE EDITAL DE NÃO CONCORRÊNCIA

A empresa **ADITEX INDÚSTRIA E COMÉRCIO DE ADITIVOS QUÍMICOS LTDA.**, unidade-filial, localizada na Rua Itamaracá, nº 517, na cidade do Recife, em Pernambuco, inscrita no CNPJ (MF) sob nº 06.149.282/0005-01, IE nº 06868812-67, atendendo à exigência contida no artigo 13, da Lei nº 11.675, de 11 de outubro de 1999, e no artigo 17, do Decreto nº 21.959 de 27 de dezembro de 1999, faz saber aos interessados que comercializa ou se propõe a comercializar os produtos a seguir indicados, pleiteando para tanto a concessão dos benefícios fiscais e financeiros estabelecidos pelo PRODEPE na modalidade de Comércio Importador Atacadista, e convoca a quem produza bem similar a apresentar comprovação da fabricação à Diretoria de Incentivos Fiscais da Agência de Desenvolvimento Econômico de Pernambuco - ADEPE no prazo máximo de 15 (quinze) dias a partir da data de publicação deste edital cuja relação encontra-se detalhada e disponível no seguinte link <https://www.adepe.pe.gov.br/09-2024-aditex-industria-e-comercio-de-aditivos-quimicos-ltda/>. Endereço para correspondência: Agência de Desenvolvimento Econômico de Pernambuco - ADEPE, Av. Conselheiro Rosa e Silva, nº 347 - Espinheiro - Recife - PE. CEP: 52020-220.

### PRODEPE PROGRAMA DE DESENVOLVIMENTO DO ESTADO DE PERNAMBUCO EDITAL DE NÃO CONCORRÊNCIA

A empresa **CIRÚRGICA PHARMA COMÉRCIO DE PRODUTOS CIRÚRGICOS LTDA.**, CNPJ no MF sob o n. 05.295.083/0001-07, localizada a Av. Historiador Jordão Emerenciano, 639, Iputinga, Recife - PE, atendendo a exigência contida no art. 13, da lei 11.675, de 11 de outubro de 1999, e no art. 17, do decreto 21.959, de 27 de dezembro de 1999, faz saber aos interessados que comercializam os produtos a seguir indicados, pleiteando para tanto os benefícios fiscais e financeiros estabelecidos pelo PRODEPE na modalidade de comércio importador atacadista e central de distribuição, e convoca a quem produza bem similar a apresentar comprovação da fabricação à Diretoria de Negócios da Agência de Desenvolvimento de Pernambuco - ADEPE, no prazo Máximo de 15 (quinze) dias contados a partir da data de publicação deste edital. A listagem dos produtos está disponível no site da ADEPE no seguinte link <https://www.adepe.pe.gov.br/06-2024-cirurgica-pharma-comercio-de-produtos-cirurgicos-ltda/>. Endereço para correspondência: Agência de Desenvolvimento de Pernambuco - ADEPE - Av. Conselheiro Rosa e Silva, 347, Espinheiro, Recife - PE, CEP - 52020-220.

### PRODEPE PROGRAMA DE DESENVOLVIMENTO DO ESTADO DE PERNAMBUCO EDITAL DE NÃO CONCORRÊNCIA

A empresa **DAAS DISTRIBUICAO E COMERCIO LTDA.**, CNPJ no MF sob o n. 06.307.786/0008-47, localizada a Rua Cento e Sessenta e Três, 226, BIA, SI 202, Garapu, Cabo de Santo Agostinho - PE, atendendo a exigência contida no art. 13, da lei 11.675, de 11 de outubro de 1999, e no art. 17, do decreto 21.959, de 27 de dezembro de 1999, faz saber aos interessados que comercializam os produtos a seguir indicados, pleiteando para tanto os benefícios fiscais e financeiros estabelecidos pelo PRODEPE na modalidade de comércio importador atacadista e central de distribuição, e convoca a quem produza bem similar a apresentar comprovação da fabricação à Diretoria de Negócios da Agência de Desenvolvimento de Pernambuco - ADEPE, no prazo Máximo de 15 (quinze) dias contados a partir da data de publicação deste edital. A listagem dos produtos está disponível no site da ADEPE no seguinte link <https://www.adepe.pe.gov.br/05-2024-daas-distribuicao-e-comercio-ltda/>. Endereço para correspondência: Agência de Desenvolvimento de Pernambuco - ADEPE - Av. Conselheiro Rosa e Silva, 347, Espinheiro, Recife - PE, CEP - 52020-220.

### PRODEPE PROGRAMA DE DESENVOLVIMENTO DO ESTADO DE PERNAMBUCO EDITAL DE NÃO CONCORRÊNCIA

A empresa **WD DISTRIBUIDORA DE CONSTRUCAO, IRRIGACAO E SEGURANCA LTDA.**, CNPJ no MF sob o n. 15.055.991/0005-00, localizada a Rua São Vicente de Paula, 219, B361, Atlas da Banca, Petrolina - PE, atendendo a exigência contida no art. 13, da lei 11.675, de 11 de outubro de 1999, e no art. 17, do decreto 21.959, de 27 de dezembro de 1999, faz saber aos interessados que comercializam os produtos a seguir indicados, pleiteando para tanto os benefícios fiscais e financeiros estabelecidos pelo PRODEPE na modalidade de comércio importador atacadista e central de distribuição, e convoca a quem produza bem similar a apresentar comprovação da fabricação à Diretoria de Negócios da Agência de Desenvolvimento de Pernambuco - ADEPE, no prazo Máximo de 15 (quinze) dias contados a partir da data de publicação deste edital. A listagem dos produtos está disponível no site da ADEPE no seguinte link <https://www.adepe.pe.gov.br/wd-distribuidora-de-construcao-irrigacao-e-seguranca-ltda/>. Endereço para correspondência: Agência de Desenvolvimento de Pernambuco - ADEPE - Av. Conselheiro Rosa e Silva, 347, Espinheiro, Recife - PE, CEP - 52020-220.



| Relatório da Administração  |      |                |                |   |      |           |           |
|---|------|----------------|----------------|---|------|-----------|-----------|
| Senhores Acionistas: Em cumprimento às disposições legais e estatutárias, submetemos à apreciação de V.Sas. as demonstrações financeiras relativas aos exercícios encerrados em 31 de dezembro de 2022. Petrolina - PE, 28 de abril de 2023. A Diretoria. |      |                |                |   |      |           |           |
| Balancos Patrimoniais - Exercícios Fintos em 31 de dezembro de 2022 e 2021 (Em milhares de Reais)   |      |                |                |   |      |           |           |
| Ativo   | Nota | 2022           | 2021           | Passivo                                     | Nota | 2022      | 2021      |
| <b>Circulante</b>   |      |                |                | <b>Circulante</b>                           |      |           |           |
| Caixa e equivalentes de caixa   | 4    | 8.757          | 34.444         | Fornecedores                                | 11   | 31.826    | 15.142    |
| Contas a receber de clientes  | 5    | 90.400         | 44.442         | Empréstimos e financiamentos                | 12   | 150.206   | 197.710   |
| Estoques  | 6    | 22.622         | 26.087         | Obrigações sociais e trabalhistas           | 13   | 6.220     | 5.647     |
| Tributos a recuperar  | 7    | 2.174          | 8.412          | Obrigações fiscais                          | 14   | 347       | 8.806     |
| Adiantamentos   | 8    | 7.602          | 857            | Adiantamentos de clientes                   |      | 492       | 425       |
| Outras contas a receber   |      | 3.138          | 2.912          |   |      | 189.091   | 227.730   |
|   |      | 134.693        | 117.154        | <b>Não circulante</b>                       |      |           |           |
| <b>Não circulante</b>   |      |                |                | Empréstimos e financiamentos                | 12   | -         | 74        |
| Partes relacionadas   | 9    | 14.610         | 62.138         | Adiantamento para futuro aumento de capital | 9    | 44.228    | 36.482    |
| Imobilizado   | 10   | 263.912        | 269.838        | Provisão para contingências                 |      | 192       | -         |
|   |      | 278.522        | 331.976        |   |      | 44.420    | 36.556    |
| <b>Total do Ativo</b>   |      | <b>413.215</b> | <b>449.130</b> | <b>Patrimônio líquido</b>                   | 15   | 457.025   | 454.318   |
|   |      |                |                | Capital social                              |      | 2.215     | 2.215     |
|   |      |                |                | Reserva de incentivos fiscais               |      | 57.858    | 60.903    |
|   |      |                |                | Reserva de reavaliação                      |      | 14.775    | 16.708    |
|   |      |                |                | Ajuste de avaliação patrimonial             |      | (352.169) | (349.300) |
|   |      |                |                | Prejuízos acumulados                        |      | 179.704   | 184.844   |
|   |      |                |                |   |      | 413.215   | 449.130   |

As notas explicativas da administração são parte integrante das demonstrações contábeis.

| Demonstrações das Mutações do Patrimônio Líquido - Exercícios Fintos em 31 de dezembro de 2022 e 2021 (Em milhares de Reais) |      |                |           |                             |                                 |                             |
|--|------|----------------|-----------|-----------------------------|---------------------------------|-----------------------------|
|  | Nota | Capital Social | Afsc      | Reserva de incentivo fiscal | Ajuste de avaliação patrimonial | Total do Patrimônio líquido |
| <b>Saldos em 1º de janeiro de 2021</b>   |      | 92.045         | 362.273   | 2.215                       | 22.224                          | 261.964                     |
| Aumento de capital   | 15 a | 362.273        | (362.273) | -                           | -                               | -                           |
| Ajuste de avaliação patrimonial  | 15 f | -              | -         | -                           | (5.516)                         | (5.516)                     |
| Reserva de reavaliação   | 15 e | -              | -         | (3.205)                     | -                               | 3.205                       |
| Prejuízo do exercício  |      | -              | -         | -                           | (71.604)                        | (71.604)                    |
| <b>Saldos em 31 de dezembro de 2021</b>  |      | 454.318        | -         | 2.215                       | 16.708                          | 184.844                     |
| Aumento de capital   | 15 a | 2.707          | -         | -                           | -                               | 2.707                       |
| Ajuste de avaliação patrimonial  | 15 f | -              | -         | -                           | (1.933)                         | 1.933                       |
| Reserva de reavaliação   | 15 e | -              | -         | (3.045)                     | -                               | (3.045)                     |
| Prejuízo do exercício  |      | -              | -         | -                           | (4.802)                         | (4.802)                     |
| <b>Saldos em 31 de dezembro de 2022</b>  |      | 457.025        | -         | 2.215                       | 14.775                          | 179.704                     |

As notas explicativas da administração são parte integrante das demonstrações contábeis.

#### Notas explicativas da Administração às demonstrações contábeis em 31 de dezembro de 2022 e de 2021 (Em milhares de reais, exceto quando indicado de outra forma)

**1 - Contexto Operacional:** A Timbaúba S.A. possui sede na BR - 122, KM 174, S/Nº, Zona Rural, no Município de Petrolina (PE). Tem como objetivo social a pesquisa, criação, reprodução, beneficiamento de animais aquáticos; a exploração de atividade agropecuária, com destaque para a agricultura irrigada; industrialização de produtos agropecuários e agrícolas; a produção de sucos concentrados e diluídos e de bebidas, podendo realizar a prestação de serviços de consultoria técnica no país e no exterior; comercialização, no mercado nacional e no exterior, atacadista e/ou varejista, dos produtos, próprios ou de terceiros, compreendidos em seu objeto social; importação e exportação de bens e/ou matérias primas, próprias ou de terceiros, que visem o alcance do objeto principal de suas atividades, inclusive para o gozo e utilização de incentivos fiscais; a compra, venda, importação e exportação de papel, celulose e seus derivados. **2 - Apresentação das Demonstrações Contábeis: 2.1 Base de preparação e apresentação das demonstrações contábeis: a) Declaração de conformidade:** As demonstrações contábeis da Companhia foram preparadas de acordo com as práticas contábeis adotadas no Brasil e com as normas internacionais de relatório financeiro (IFRS) emitidas pelo *International Accounting Standards Board* (IASB). As práticas contábeis adotadas no Brasil compreendem aquelas incluídas na legislação societária brasileira e os pronunciamentos, as orientações e as interpretações técnicas emitidas pelo Comitê de Pronunciamentos Contábeis (CPC) e aprovadas pelo Conselho Federal de Contabilidade (CFC). As demonstrações contábeis da Companhia estão sendo apresentadas conforme orientação técnica OPC 07, que trata dos requisitos básicos de elaboração e evidência a serem observados quando da divulgação dos relatórios contábil-financeiros, em especial das contidas nas notas explicativas. A Administração confirma que estão sendo evidenciadas todas as informações relevantes próprias das demonstrações contábeis e que estas correspondem às utilizadas em sua gestão. As demonstrações contábeis foram aprovadas para divulgação pela Administração em 28 de abril de 2023. **b) Continuidade:** Administração vem avaliando a capacidade da Companhia em continuar operando e está implementando ações para reestabelecer seu equilíbrio econômico-financeiro, de modo que possua recursos para dar continuidade a sua negócios. Portanto, as demonstrações contábeis foram preparadas e estão sendo apresentadas com base nesse pressuposto. **c) Base de mensuração:** As demonstrações contábeis foram preparadas com base no custo histórico, exceto pela valorização de certos ativos financeiros (mensurados a valor justo). A preparação das informações contábeis requer o uso de certas estimativas contábeis e também o exercício de julgamento por parte da Administração da Companhia no processo de aplicação das políticas contábeis do grupo. **d) Moeda funcional e moeda de apresentação:** As demonstrações contábeis são apresentadas em Real, que é a moeda funcional da Companhia. As operações/transações financeiras e saldos em moeda estrangeira são registradas pelas taxas de câmbio vigentes nas datas das transações. Os ativos e passivos monetários expressos em moeda estrangeira são convertidos pela taxa vigente na data do balanço patrimonial. Os ganhos e perdas decorrentes da liquidação de transações em moeda estrangeira e resultantes da conversão de ativos e passivos monetários expressos em moeda estrangeira são reconhecidos na demonstração de resultado. **e) Uso de estimativas e julgamentos:** Ao preparar as demonstrações contábeis a Administração da Companhia se baseia em estimativas e premissas derivadas da experiência histórica e outros fatores, incluindo expectativas de eventos futuros, as quais se consideram razoáveis e relevantes. A aplicação das estimativas e premissas frequentemente requer julgamentos relacionados a assuntos que são incertos, com relação aos resultados das operações e ao valor dos ativos e passivos. Ativos e passivos sujeitos a estimativas e premissas incluem a mensuração de instrumentos financeiros, provisão para perdas em ativos, provisão para imposto de renda e contribuição social e outras avaliações similares. Os resultados operacionais e posição financeira podem diferir se as experiências e premissas utilizadas na mensuração das estimativas forem diferentes dos resultados reais. A Companhia revisa suas estimativas e premissas, pelo menos anualmente. Não houve alterações nas premissas e políticas contábeis em relação às informações anuais da Companhia em 31 de dezembro de 2020. **3 - Principais Práticas Contábeis:** As políticas contábeis descritas em detalhes abaixo têm sido aplicadas de maneira consistente a todos os exercícios apresentados nessas demonstrações contábeis. **a) Auração do resultado:** É apurado em conformidade com o regime contábil de competência de exercícios. **b) Instrumentos financeiros: (i) Ativos financeiros não derivativos:** A Companhia reconhece os ativos financeiros inicialmente na data da negociação na qual a Companhia se torna uma das partes das disposições contratuais do instrumento. Os ativos financeiros da Companhia incluem caixa e equivalentes de caixa e aplicações financeiras. Os ativos ou passivos financeiros são compensados e o valor líquido apresentado no balanço patrimonial quando, e somente quando, a Companhia tenha o direito legal de compensar os valores e tenha a intenção de liquidar em uma base líquida ou de realizar o ativo e liquidar o passivo simultaneamente. **Caixa e equivalentes de caixa:** Caixa e equivalentes de caixa abrangem saldos de caixa e investimentos financeiros com vencimento original de até 90 dias a partir da data da contratação. Os quais são sujeitos a um risco insignificante de alteração no valor e são utilizadas na gestão das obrigações de curto prazo. A Companhia possui classificados em caixa e equivalentes de caixa saldos em conta corrente bancária e aplicações financeiras, conforme Nota Explicativa nº 4. **Empréstimos e recebíveis:** Empréstimos e recebíveis são ativos financeiros não derivativos com pagamentos fixos ou determináveis e que não são cotados em um mercado ativo. Os empréstimos e recebíveis são mensurados pelo valor de custo amortizado utilizando o método de juros efetivos, deduzidos de qualquer perda por redução do valor recuperável. A receita de juros é reconhecida através da aplicação da taxa de juros efetiva, exceto para créditos de curto prazo quando o reconhecimento dos juros seria material. **Redução ao valor recuperável de ativos financeiros:** Ativos financeiros, exceto aqueles designados pelo valor justo por meio do resultado, são avaliados por indicadores de redução ao valor recuperável no final de cada período de relatório. As perdas por redução ao valor recuperável são reconhecidas se, e apenas se, houver evidência objetiva da redução ao valor recuperável do ativo financeiro como resultado de um ou mais eventos que tenham ocorrido após seu reconhecimento inicial, com impacto nos fluxos de caixa futuros estimados desse ativo. **(ii) Passivos financeiros não derivativos:** A Companhia reconhece títulos de dívida emitidos e passivos subordinados inicialmente na data em que são originados. Todos os outros passivos financeiros (incluindo os passivos designados pelo valor justo registrados no resultado) são reconhecidos inicialmente na data de negociação na qual a Com-

#### TIMBAÚBA S.A.

CNPJ Nº 04.899.037/0001-54

| Demonstrações de Resultados   |      |             |             |
|---|------|-------------|-------------|
| Exercícios Fintos em 31 de dezembro de 2022 e 2021 (Em milhares de Reais, exceto prejuízo por ação) |      |             |             |
|   | Nota | 2022        | 2021        |
| Receita líquida de vendas   | 16   | 140.323     | 95.556      |
| Custo dos produtos vendidos   | 17   | (132.818)   | (104.677)   |
| Lucro/(Prejuízo) bruto  |      | 7.505       | (9.121)     |
| Receitas (despesas) operacionais  | 18   | (7.100)     | (6.574)     |
| Despesas administrativas  |      | -           | -           |
| Outras receitas (despesas) operacionais   | 19   | (13.030)    | (7.209)     |
|   |      | (20.130)    | (7.323)     |
| Resultado antes do resultado financeiro   |      | (12.625)    | (16.424)    |
| Resultado financeiro líquido  | 20   | 7.823       | (22.524)    |
| Resultado antes da tributação   |      | (4.802)     | (38.948)    |
| Imposto de renda e contribuição social - diferidos  |      | -           | (32.656)    |
| Prejuízo do exercício   |      | (4.802)     | (71.604)    |
| Número de ações ao final do exercício   |      | 156.189.063 | 156.189.063 |
| Prejuízo por ação (em R\$)  | 15   | (0,03)      | (0,46)      |

As notas explicativas da administração são parte integrante das demonstrações contábeis.

#### Demonstrações de Resultados Abrangentes Exercícios Fintos em 31 de dezembro de 2022 e 2021 (Em milhares de Reais)

|  | 2022           | 2021            |
|--|----------------|-----------------|
| Prejuízo do exercício                      | (4.802)        | (71.604)        |
| Outros componentes do resultado abrangente |                |                 |
| Ajuste de avaliação patrimonial            | (1.933)        | (5.516)         |
| <b>Total do resultado abrangente</b>       | <b>(6.735)</b> | <b>(77.120)</b> |

As notas explicativas da administração são parte integrante das demonstrações contábeis.

de pelas alíquotas que se espera serem aplicadas às diferenças temporárias quando revertidas, baseando-se nas leis que foram decretadas ou substitivamente decretadas até a data de apresentação das demonstrações contábeis. Na determinação do imposto de renda corrente e diferido a Companhia leva em consideração o impacto de incertezas relativas a posição fiscal tomada e se o pagamento adicional de imposto de renda e juros tenha que ser realizado. Quando aplicável, a Companhia acredita que a provisão para imposto de renda no passivo está adequada para com relação a todos os períodos fiscais em aberto baseada em sua avaliação de diversos fatores, incluindo interpretações das leis fiscais e experiência passada. Essa avaliação é baseada em estimativas e premissas que podem envolver uma série de julgamentos sobre eventos futuros. Novas informações podem ser disponibilizadas o que levariam a Companhia a mudar o seu julgamento quanto a adequação da provisão existente; tais alterações impactarão a despesa com imposto de renda no ano em que forem realizadas. Os ativos e passivos fiscais diferidos são compensados caso haja um direito legal de compensar passivos e ativos fiscais correntes, e se relacionam a impostos de renda lançados pela mesma autoridade tributária sobre a mesma entidade sujeita à tributação. Um ativo de imposto de renda e contribuição social diferido é reconhecido por perdas fiscais, créditos fiscais e diferenças temporárias dedutíveis não utilizados quando é provável que lucros futuros sujeitos à tributação estarão disponíveis e contra os quais serão utilizados. Ativos de imposto de renda e contribuição social diferido são revisados a cada data de relatório e serão reduzidos na medida em que sua realização não seja mais provável.

#### j) Incentivos fiscais

| Tipo de Incentivo  | Documento de Autorização   | Data Limite do incentivo |
|--|--|--------------------------|
| Redução de 75% do Imposto de Renda e adicionais não restituíveis, limitados até a produção de 18.720 toneladas ao ano de biomassa despesada para aplicação em projetos de modernização total do empreendimento na área, proveniente da SUDENE. | Laudo Constitutivo SUDENE nº 014/2013  | Dezembro/22              |
| PRODEPE - Benefício de crédito presumido do ICMS em valor equivalente a 95% (noventa e cinco por cento) do saldo devedor do ICMS normal.   | DECRETO Nº 38.026, de março de 2012. Concede estímulo previsto na Lei nº 11.675, de 11/10/99.    | Março/24                 |
| PRODEPE - Benefício de crédito presumido do ICMS em valor equivalente a 95% (noventa e cinco por cento) do saldo devedor do ICMS normal.   | DECRETO Nº 37.148, de setembro de 2011. Concede estímulo previsto na Lei nº 11.675, de 11/10/99. | Setembro/2023            |
| PRODEPE - Benefício de crédito presumido do ICMS em valor equivalente a 95% (noventa e cinco por cento) do saldo devedor do ICMS normal.   | DECRETO Nº 41.585, de março de 2015. Concede estímulo previsto na Lei nº 11.675, de 11/10/99.    | Março/2027               |
| PRODEPE - Benefício de crédito presumido do ICMS em valor equivalente a 95% (noventa e cinco por cento) do saldo devedor do ICMS normal.   | DECRETO Nº 43.941, de dezembro de 2016. Concede estímulo previsto na Lei nº 11.675, de 11/10/99. | Dezembro/2028            |
| PRODEPE - Benefício de crédito presumido do ICMS em valor equivalente a 95% (noventa e cinco por cento) do saldo devedor do ICMS normal.   | DECRETO Nº 54.331, de dezembro de 2022. Concede estímulo previsto na Lei nº 11.675, de 11/10/99. | Dezembro/2034            |

**k) Resultado básico por ação:** O resultado básico por ação é calculado pela divisão do lucro/prejuízo do exercício pela média ponderada da quantidade de ações emitidas. A Companhia não possui instrumentos com efeitos dilutivos, e, portanto, o resultado básico por ação é igual ao resultado diluído por ação.

**l) Demonstração dos Fluxos de Caixa:** As demonstrações dos fluxos de caixa foram preparadas pelo método indireto e estão apresentadas de acordo com o CPC 03 (R2).

|  | 2022  | 2021   |
|--|-------|--------|
| <b>4- Caixa e Equivalente de Caixa</b> |       |        |
| Caixa e equivalente de caixa           | 17    | 16     |
| Depósito bancários a vista             | 7.134 | 703    |
| Aplicações financeiras (i)             | 1.606 | 33.725 |
|  | 8.757 | 34.444 |

(i) As aplicações financeiras em instituições bancárias de primeira linha referem-se a títulos pós-fixados (Certificado de Depósito Bancário) remunerados entre 95,5% e 101,5% do DI.

|                            | 2022   | 2021   |
|----------------------------|--------|--------|
| <b>5- Contas a Receber</b> |        |        |
| Clientes - mercado externo | 29.906 | 20.857 |
| Clientes - mercado interno | 60.494 | 23.585 |
|                            | 90.400 | 44.442 |
|                            | 2022   | 2021   |
| Vencido até 180 dias       | 37.485 | 1.105  |
| Vencidos mais que 180 dias | 30.444 | 23.885 |
| A Vencer até 30 dias       | 7.635  | 6.079  |
| A Vencer até 31 a 60 dias  | 6.855  | 7.071  |
| A Vencer até 61 a 90 dias  | 7.098  | 6.302  |
| A Vencer mais de 90 dias   | 883    | -      |
|                            | 90.400 | 44.442 |

|                                   | 2022   | 2021   |
|-----------------------------------|--------|--------|
| <b>6- Estoques</b>                |        |        |
| Almoxarifado (i)                  | 14.444 | 13.542 |
| Insumos (i)                       | 1.376  | 7.686  |
| Estoque em formação (iii)         | -      | 1.034  |
| Estoque de produtos acabados (iv) | 6.801  | 3.825  |
|                                   | 22.621 | 26.087 |

|                        | 2022              | 2021                              |                       |                   |                   |                   |                   |                   |
|------------------------|-------------------|-----------------------------------|-----------------------|-------------------|-------------------|-------------------|-------------------|-------------------|
| <b>12- Empréstimos</b> |                   |                                   |                       |                   |                   |                   |                   |                   |
| <b>Instituição</b>     | <b>Modalidade</b> | <b>Taxa de Juros efetiva a.a.</b> | <b>Data Renovação</b> | <b>Vencimento</b> | <b>Circulante</b> | <b>Circulante</b> | <b>Circulante</b> | <b>Circulante</b> |
| Iau                    | Finame            | 3,00% a 3,75%                     | 16/09/2013            | 15/10/2023        | 74                | -                 | 92                | 74                |
| Banco do Brasil        | ACC               | 4,75% (i)                         | 28/04/2022            | 21/04/2023        | 150.131           | -                 | 197.618           | 74                |
|                        |                   |                                   |                       |                   | 150.205           | -                 | 197.710           | 74                |

(i) São atualizados com base na variação cambial do Dólar americano mais juros de 4,75 a.a. (ii) Não há cláusulas de *covenants* ou de garantias nos contratos de empréstimos celebrados pela Companhia.

|  | 2022  | 2021  |
|--|-------|-------|
| <b>13- Obrigações Sociais e Trabalhistas</b> |       |       |
| Salários a pagar                             | 1.686 | 1.428 |
| INSS a recolher                              | 626   | 959   |
| FGTS a recolher                              | 271   | 253   |
| Provisão para férias e encargos              | 3.442 | 2.772 |
| Outras obrigações sociais e trabalhistas     | 195   | 235   |
|  | 6.220 | 5.647 |

|                                | 2022 | 2021  |
|--------------------------------|------|-------|
| <b>14- Tributos a Recolher</b> |      |       |
| PIS/COFINS a Recolher          | -    | 8.554 |
| Impostos retidos               | 24   | 12    |
| ICMS a recolher                | 323  | 240   |
|                                | 347  | 8.806 |

**15- Patrimônio líquido: a) Capital social:** Em 31 de dezembro de 2022 o capital social subscrito integralizado é representado por

#### Demonstrações dos Fluxos de Caixa Exercícios Fintos em 31 de dezembro de 2022 e 2021 (Em milhares de Reais)

|  | 2022            | 2021           |
|--|-----------------|----------------|
| <b>Fluxo de caixa das atividades operacionais</b>                      |                 |                |
| Prejuízo do exercício  | (4.802)         | (71.604)       |
| Ajustes por:   |                 |                |
| Provisão de Juros sobre financiamentos                                 | 15.130          | 5.216          |
| Variação cambial   | (22.954)        | 14.120         |
| Depreciação / Amortização  | 14.046          | 15.252         |
| Provisão dos tributos diferidos  | -               | 32.656         |
| <b>Prejuízo do exercício - ajustado</b>                                | <b>1.420</b>    | <b>(3.660)</b> |
| Variações nos ativos e passivos operacionais:                          |                 |                |
| Diminuição (aumento) nas contas a receber                              | (45.890)        | 9.736          |
| Diminuição (aumento) estoques  | 3.474           | 6.34           |
| Diminuição (aumento) tributos a recuperar                              | 6.239           | (3.037)        |
| Diminuição (aumento) em adiantamentos a fornecedores                   | (6.745)         | (467)          |
| Diminuição (aumento) outras contas a receber                           | (332)           | (321)          |
| Aumento (diminuição) fornecedores                                      | 16.684          | 4.244          |
| Aumento (diminuição) salários, encargos                                | 573             | 803            |
| Aumento (diminuição) obrigações fiscais e sociais                      | (8.459)         | 8.115          |
| Aumento (diminuição) outras contas a pagar                             | 191             | -              |
| <b>Caixa líquido (utilizado) /gerado pelas atividades operacionais</b> | <b>(32.845)</b> | <b>15.347</b>  |

#### Fluxo de Caixa das atividades de investimento

|   | 2022     | 2021    |
|---|----------|---------|
| Aquisição / baixas no imobilizado                           | (11.166) | (2.105) |
| Aquisição / baixas nos investimentos                        | -        | 684     |
| Recursos líquidos utilizados nas atividades de investimento | (11.166) | (1.421) |

#### Fluxo de Caixa das atividades de financiamento

|  | 2022     | 2021     |
|--|----------|----------|
| Adiantamento para futuro aumento de capital - AFAC   | 2.707    | 14.609   |
| Aumento de partes relacionadas   | 55.370   | 5.277    |
| Amortização de empréstimos / financiamento   | (39.753) | (20.393) |
| Recursos líquidos gerados/(utilizados) nas atividades de financiamento                               | 18.324   | (507)    |
| Variação de caixa e equivalentes de caixa:   | (25.687) | 13.419   |
| Caixa e equivalentes de caixa no início do exercício   | 34.444   | 21.025   |
| Caixa e equivalentes de caixa no fim do exercício (Redução)/Aumento de caixa e equivalentes de caixa | (25.687) | 13.419   |

As notas explicativas da administração são parte integrante das demonstrações contábeis.

(i) Representado por material de manutenção e uso e consumo.

(ii) Representado por material de embalagem e produtos intermediários.

(iii) Representada por produtos em seu estágio em natura (manga) que foi erradicado em 2022.

(iv) Representada por produtos água de coco e suco de uva envasados.

#### 7- Impostos a Compensar

|                                 | 2022  | 2021  |
|---------------------------------|-------|-------|
| IR sobre aplicações financeiras | 2     | -     |
| PIS e COFINS a recuperar (i)    | 2.106 | 8.400 |
| ICMS a recuperar                | 66    | 12    |
|                                 | 2.174 | 8     |



## TIMBAÚBA S.A.

CNPJ Nº 04.899.037/0001-54

| d) Resultado por ação   | 31.12.2022  | 31.12.2021  |
|---|-------------|-------------|
| Prejuízo atribuído aos acionistas.....  | (4.802)     | (71.604)    |
| Quantidade de ações.....  | 156.189,063 | 156.189,063 |
| Prejuízo por ação.....  | (0,03)      | (0,46)      |
| <b>e) Reserva de reavaliação:</b> Refere-se a reavaliação dos bens de cultura permanente do ativo imobilizado. Os valores depreciados foram de R\$ 3.045 em 2022 e 2021 R\$ 3.205. <b>f) Ajuste de avaliação patrimonial:</b> Refere-se basicamente a reavaliação para bens do ativo imobilizado custo atribuído efetuado em 2010, na adoção inicial conforme CPC 37. A adoção do custo atribuído é aplicável somente na adoção inicial, não sendo admitida a revisão da avaliação em períodos subsequentes. Os valores apropriados foram de R\$ 1.933 em 2022 e R\$ 5.516 em 2021. |             |             |
| <b>16- Receita Líquida</b>  | <b>2022</b> | <b>2021</b> |
| a) Receita bruta  |             |             |
| Agroindústria.....  | 161.428     | 116.905     |
| a) Deduções   |             |             |
| PIS.....  | (1.494)     | (1.543)     |
| COFINS.....   | (6.882)     | (7.109)     |
| INSS.....   | (3.131)     | (3.270)     |
| ICMS (i).....   | (6.111)     | (4.346)     |
| Devoluções.....   | (3.488)     | (5.081)     |
|   | (21.105)    | (21.349)    |
| Receita líquida.....  | 140.323     | 95.556      |
| (i) Prodepe – Benefício de crédito presumido do ICMS em valor equivalente a 95% do saldo devedor normal. Concede estímulo previsto na Lei nº 11.1675, de 11 de outubro de 1999.   |             |             |
| <b>17- Custos</b>   | <b>2022</b> | <b>2021</b> |
| Custos Pessoal.....   | (42.489)    | (28.276)    |
| Materiais (i).....  | (45.104)    | (50.427)    |
| Custos Gerais (ii).....   | (44.972)    | (25.803)    |
| Impostos e Taxas.....   | (253)       | (171)       |
|   | (132.818)   | (104.677)   |

| Materiais (i)   | 2022        | 2021        |
|---|-------------|-------------|
| Embalagens.....   | (25.202)    | (14.869)    |
| Insumos.....  | (3.192)     | (5.427)     |
| Defensivos.....   | (9.342)     | (15.519)    |
| Adubos.....   | (7.119)     | (14.439)    |
| Outros.....   | (249)       | (172)       |
|   | (45.104)    | (50.427)    |
| <b>Custos Gerais (ii)</b>   | <b>2022</b> | <b>2021</b> |
| Água.....   | (5.948)     | (1.919)     |
| Energia elétrica.....   | (3.367)     | (2.910)     |
| Combustíveis e lubrificantes.....   | (6.457)     | (1.208)     |
| Serviços profissionais contratados.....   | (8.572)     | (6.986)     |
| Depreciações.....   | (11.001)    | (7.922)     |
| Manutenções.....  | (3.125)     | (2.158)     |
| Copa e cozinha.....   | (1.275)     | (1.314)     |
| Outros.....   | (5.227)     | (1.387)     |
|   | (44.972)    | (25.803)    |
| <b>18- Despesas Administrativas</b>   | <b>2022</b> | <b>2021</b> |
| Despesas c/ Pessoal.....  | (1.288)     | (2.874)     |
| Despesas c/ Impostos.....   | (2.232)     | (1.947)     |
| Despesas c/ baixas no processo produtivo (i).....   | (3.182)     | (1.199)     |
| Despesas c/ serviços prestados.....   | (322)       | (400)       |
| Despesas gerais.....  | (76)        | (154)       |
|   | (7.100)     | (6.574)     |
| (i) Referentes a custos sobre outras saídas de mercadorias (remessa para demonstração, bonificação e amostras). |             |             |
| <b>19- Outros resultados operacionais</b>   | <b>2022</b> | <b>2021</b> |
| Baixa ativo imobilizado.....  | (4.618)     | -           |
| Perdas no Processo (i).....   | (6.413)     | -           |
| Erradicação Manga (ii).....   | (2.978)     | -           |
| Outros créditos.....  | 979         | (729)       |
|   | (13.030)    | (729)       |

| 20- Resultado financeiro  | 2022        | 2021        |
|---|-------------|-------------|
| Recitas Financeiras   |             |             |
| Rendimento aplicação financeira.....  | 124         | 222         |
| Descontos obtidos.....  | 204         | 148         |
| Variações Cambiais Ativa (i).....   | 52.550      | 28.344      |
|   | 52.878      | 28.714      |
| Despesas Financeiras  |             |             |
| Variações Cambiais Passiva (i).....   | (29.597)    | (42.464)    |
| Juros sobre financiamento.....  | (10.815)    | (5.216)     |
| Outras despesas financeiras.....  | (4.643)     | (3.558)     |
|   | (44.055)    | (51.238)    |
|   | 7.823       | (22.524)    |
| <b>21- Contingências:</b> a) A Companhia está envolvida em processos considerados como prováveis de perda provável, devidamente contingenciados, assim demonstrados:  | <b>2022</b> | <b>2021</b> |
| Trabalhista.....  | 192         | -           |
| b) A Companhia é parte em outros processos para os quais a Administração, com base na avaliação de seus assessores legais, internos e externos, não constituiu provisão para riscos trabalhistas e cíveis, por entenderem que os riscos são de perda possível, assim demonstrados.  | <b>2022</b> | <b>2021</b> |
| Trabalhista.....  | 215         | 1.312       |
| <b>22- Gestão de Risco Financeiros:</b> a) <b>Considerações Gerais:</b> As políticas de gerenciamento de risco da Companhia foram estabelecidas para identificar e analisar os riscos, definir limites de riscos e controles apropriados, e para monitorar os riscos e a aderência aos limites impostos. As políticas de risco e os sistemas são revisados regularmente para refletir mudanças nas condições de mercado e atividades da Companhia. As atividades da Companhia |             |             |

expõem a diversos riscos financeiros: risco de liquidez, risco de crédito e exposição a risco de taxa de juros. A gestão de risco da Companhia concentra-se na imprevisibilidade dos mercados financeiros e busca minimizar os potenciais efeitos adversos no seu desempenho financeiro. A gestão de risco é pautada pela identificação, mensuração e mitigação dos riscos mapeados para todos os negócios do Grupo. **b) Gerenciamento de Riscos:** A Companhia e suas empresas controladas estão expostas: (i) a riscos de liquidez, em virtude da possibilidade de não ter caixa suficiente para atender suas necessidades operacionais; (ii) aos riscos de mercado, decorrentes de variações das taxas de juros e preços; e (iii) aos riscos de crédito, decorrentes da possibilidade de inadimplimento de suas contrapartes em aplicações financeiras e contas a receber. A gestão de riscos de liquidez, de mercado e de crédito se dá através de mecanismos de manutenção de caixa mínimo e acompanhamento do mercado financeiro, buscando minimizar a exposição dos ativos e passivos, de modo a proteger a rentabilidade dos contratos e o patrimônio. **23- Coisa julgada:** Alinhado ao entendimento do Supremo Tribunal Federal (STF), como conclusão dos julgamentos dos recursos extraordinários que discutem os limites da coisa julgada em matéria tributária (RE 949.297 e do RE 955.227, elencados nos Temas 881 e 885 da repercussão geral), na qual houve entendimento pela cessação de efeitos da coisa julgada de forma automática nos casos em que houver nova decisão em sentido contrário do STF, confirmamos nosso entendimento de que não há temas de ordem tributária vinculados à nossa escrita fiscal que tenham sido objeto de processos judiciais com trânsito em julgado individual, em relação aos quais estejamos fruindo os efeitos, que foram ou, eventualmente, ainda de forma hipotética, possam vir a ser matéria de nova avaliação pelo STF em sede eficácia geral, pelo que confirmamos não haver quaisquer considerações ou efeitos a serem considerados nas demonstrações contábeis referentes ao exercício findo em 31 de dezembro de 2022 ora apresentadas.

Herman Jacobus Cornelis Azevedo Voorwald  
Diretor - CPF: 340.881.178-40Márcio José Pacheco de Mesquita  
Diretor - CPF: 002.284.664-66Ubiratan Piragibe Peixoto de Lira Filho  
Contador - CRC: PE-024274/O

## Relatório do auditor independente sobre as demonstrações contábeis

Aos Acionistas, Conselheiros e Administradores da Timbaúba S.A. Petrolina - PE

**Opinião com ressalva:** Examinamos as demonstrações contábeis Timbaúba S.A. ("Companhia"), que compreendem o balanço patrimonial em 31 de dezembro de 2022 e as respectivas demonstrações do resultado, do resultado abrangente, das mutações do patrimônio líquido (passivo a descoberto) e dos fluxos de caixa para o exercício findo nessa data, bem como as correspondentes notas explicativas, incluindo o resumo das principais políticas contábeis. Em nossa opinião, exceto quanto aos efeitos e ajustes do assunto descrito no parágrafo "Base para opinião com ressalva" as demonstrações contábeis acima referidas apresentam adequadamente, em todos os aspectos relevantes, a posição patrimonial e financeira, da Timbaúba S.A. em 31 de dezembro de 2022, o desempenho de suas operações e os seus respectivos fluxos de caixa para o exercício findo nessa data, de acordo com as práticas contábeis adotadas no Brasil. **Base para opinião com ressalva:** Realização do contas a receber: Conforme Nota Explicativa nº 5, em 31 de dezembro de 2022, a Companhia possui registrado contas a receber, classificado no ativo não circulante, pelo valor de R\$ 30.248 mil, sobre os quais não foram submetidas às práticas de avaliação por realização e redução ao valor recuperável e perdas esperadas. Dessa forma, o total do ativo não circulante, o resultado do exercício e consequentemente o patrimônio líquido em 31 de dezembro de 2022 estão superavaliados neste montante. Nossa auditoria foi conduzida de acordo com as normas brasileiras e internacionais de auditoria. Nossas responsabilidades, em conformidade com tais normas, estão descritas na seção a seguir intitulada "Responsabilidades do auditor pela auditoria das demonstrações contábeis". Somos independentes em relação à Companhia, de acordo com os princípios éticos relevantes previstos no Código de Ética Profissional do Contador e nas normas profissionais emitidas pelo Conselho Federal de Contabilidade, e cumprimos com as demais responsabilidades éticas de acordo com essas normas. Acreditamos que a evidência de auditoria obtida é suficiente e apropriada para fundamentar nossa opinião com ressalva. **Incerteza relevante relacionada com a continuidade operacional:** Chamamos atenção para as demonstrações contábeis, as quais demonstram que a Companhia vem incorrendo em prejuízos recorrentes, apresenta capital circulante líquido negativo no montante de R\$ 54.398 mil e prejuízos acumulados de R\$ 352.169 mil. No exercício findo em 31 de dezembro de 2022 essa situação indica a existência de incerteza relevante que podem levantar dúvida significativa quanto à capacidade de continuidade operacional da Companhia. Nossa opinião não está ressalvada em relação a esse assunto. **Ênfase: Transações com partes relacionadas:** Conforme divulgado na Nota Explicativa nº 9 às demonstrações contábeis, a Companhia mantém transações com partes relacionadas em montantes significativos e sob condições específicas definidas entre as partes descritas na referida Nota Explicativa. Caso tais operações tivessem sido efetuadas com terceiros, os valores de negociação poderiam ser diferentes. Nossa opinião não contém ressalva relacionada a esse assunto. **Outros assuntos:** Auditoria dos valores correspondentes ao exercício anterior: Os valores correspondentes ao exercício findo em 31 de dezembro de 2021, apresentados para fins de comparação, foram examinados por nós, cujo relatório foi datado em 31 de março de 2022, continha opinião com ressalva sobre o mesmo assunto e no montante de R\$ 23.885 mil descrito na seção "Base para nossa opinião com ressalva". **Responsabilidades da administração e da governança pelas demonstrações contábeis:** A administração é responsável pela elaboração e adequada apresentação das demonstrações contábeis de acordo com as práticas contábeis adotadas no Brasil e pelos controles internos que ela determinou como necessários para permitir a elaboração de demonstrações contábeis livres de distorção relevante, independentemente se causada por fraude ou erro. Na elaboração das demonstrações contábeis, a administração é responsável pela avaliação da capacidade de a Companhia continuar operando, divulgando, quando aplicável, os assuntos relacionados com a sua continuidade operacional e o uso

dessa base contábil na elaboração das demonstrações contábeis, a não ser que a administração pretenda liquidar a Companhia ou cessar suas operações, ou não tenha nenhuma alternativa realista para evitar o encerramento das operações. Os responsáveis pela governança da Companhia são aqueles com responsabilidade pela supervisão do processo de elaboração das demonstrações contábeis. **Responsabilidades do auditor pela auditoria das demonstrações contábeis:** Nossos objetivos são obter segurança razoável de que as demonstrações contábeis, tomadas em conjunto, estejam livres de distorção relevante, independentemente se causada por fraude ou erro, e emitir relatório de auditoria contendo nossa opinião. Segurança razoável é um alto nível de segurança, mas, não, uma garantia de que a auditoria realizada de acordo com as normas brasileiras e internacionais de auditoria sempre detectam as eventuais distorções relevantes existentes. As distorções podem ser decorrentes de fraude ou erro e são consideradas relevantes quando, individualmente ou em conjunto, possam influenciar, dentro de uma perspectiva razoável, as decisões econômicas dos usuários tomadas com base nas referidas demonstrações contábeis. Como parte da auditoria realizada, de acordo com as normas brasileiras e internacionais de auditoria, exercemos julgamento profissional e mantemos ceticismo profissional ao longo da auditoria. Além disso: • Identificamos e avaliamos os riscos de distorção relevante nas demonstrações contábeis, independentemente se causada por fraude ou erro, planejamos e executamos procedimentos de auditoria em resposta a tais riscos, bem como obtivemos evidência de auditoria apropriada e suficiente para fundamentar nossa opinião. O risco de não detecção de distorção relevante resultante de fraude é maior do que o proveniente de erro, já que a fraude pode envolver o ato de burlar os controles internos, conluio, falsificação, omissão ou representações falsas intencionais; • Obtivemos entendimento dos controles internos relevantes para a auditoria para planejarmos procedimentos de auditoria apropriados nas circunstâncias, mas não com o objetivo de expressarmos opinião sobre a eficácia dos controles internos da Companhia; • Avaliamos a adequação das políticas contábeis utilizadas e a razoabilidade das estimativas contábeis e respectivas divulgações feitas pela administração; • Concluímos sobre a adequação do uso, pela administração, da base contábil de continuidade operacional e, com base nas evidências de auditoria obtidas, se existe uma incerteza relevante em relação a eventos ou condições que possam levantar dúvida significativa em relação à capacidade de continuidade operacional da Companhia. Se concluirmos que existe incerteza relevante, devemos chamar atenção em nosso relatório de auditoria para as respectivas divulgações nas demonstrações contábeis ou incluir modificação em nossa opinião, se as divulgações forem inadequadas. Nossas conclusões estão fundamentadas nas evidências de auditoria obtidas até a data de nosso relatório. Todavia, eventos ou condições futuras podem levar a Companhia a não mais se manter em continuidade operacional; e • Avaliamos a apresentação geral, a estrutura e o conteúdo das demonstrações contábeis, inclusive as divulgações e se as demonstrações contábeis representam as correspondentes transações e os eventos de maneira compatível com o objetivo de apresentação adequada. Comunicamos-nos com os responsáveis pela governança a respeito, entre outros aspectos, do alcance e da época dos trabalhos de auditoria planejados e das constatações significativas de auditoria, inclusive as deficiências significativas nos controles internos que, eventualmente, tenham sido identificadas durante nossos trabalhos.

Grant Thornton

Rio de Janeiro, 28 de abril de 2023.

Grant Thornton Auditores Independentes Ltda.  
CRC 2SP-025.583/O-1Márcio Romulo Pereira  
Contador CRC 1RJ-076.774/O-7

Estudantes de baixa renda do Ensino Médio deverão começar a receber uma ajuda para continuarem estudando a partir de março

# Governo sanciona bolsa permanência

DA REDAÇÃO  
COM AGÊNCIAS

O presidente Luiz Inácio Lula da Silva sancionou, ontem (16), o projeto de lei que cria uma bolsa permanência para estudantes de baixa renda do Ensino Médio. Um ato conjunto dos ministros da Educação e da Fazenda vai definir valores, formas de pagamento, critérios de operacionalização e uso da poupança de incentivo à permanência e conclusão escolar. Os valores serão depositados em conta a ser aberta em nome do estudante. O tipo de conta a ser aberta poderá ser a poupança social digital.

Ao todo, devem ser investidos no projeto cerca de R\$ 20 bilhões até 2026, sendo R\$ 6 bilhões no próximo ano e R\$ 7 bilhões para manutenção anual da política. O texto prevê beneficiar quase 2,5 milhões de jovens cadastrados no Bolsa Família, sendo 2,4 milhões do Ensino Médio e 170 mil entre 19 e 24 anos do EJA (Educação de Jovens e Adultos). Os estudantes terão que manter uma frequência mínima de 80% nas aulas para manter o direito de receber o auxílio.



Ato de sanção da nova lei reuniu ministros e parlamentares. Serão investidos R\$ 20 bilhões até 2026

## Redução da evasão

Segundo o ministro da Educação, Camilo Santana, a expectativa é começar os pagamentos em março. Atualmente, a evasão es-

colar no ensino médio atinge meio milhão de jovens por ano. De acordo com o Censo Escolar de 2022, a taxa de evasão no 1º ano do Ensino Médio é de 8,8%, sendo 8,3% no 2º ano e de 4,6% no 3º. O objetivo do programa é reduzir essa evasão em pelo menos um terço.

A poupança não será considerada no cálculo da renda familiar para a concessão ou recebimento de outros benefícios. Caso os estudantes descumpram as condicionantes ou se desliguem do programa, os respectivos valores depositados em conta retornarão ao fundo.

## Revisão no SUS

Também ontem, foi sancionada a lei que define a revisão anual do pagamento dos serviços prestados ao Sistema Único de Saúde (SUS). O texto define que a tabela do SUS, utilizada para remunerar os serviços prestados por entidades privadas e hospitais filantrópicos serão revistos uma vez ao ano, em dezembro.

Essa revisão acontecerá por ato do Ministério da Saúde, levando em conta a disponibilidade orçamentária e financeira. A última revisão da tabela do SUS ocorreu em 2013. De acordo com o Ministério da Saúde, mais de 1.800 entidades filantrópicas atendem pelo Sistema atualmente.

“Esses valores são estabelecidos pela direção nacional do SUS e aprovados no Conselho Nacional de Saúde. As premissas são a garantia da qualidade do atendimento, o equilíbrio econômico-financeiro na prestação dos serviços e a preservação do valor real destinado à remuneração de serviços”, diz texto divulgado pela Presidência da República.



RICARDO FERNANDES/ FOLHA DE PERNAMBUCO

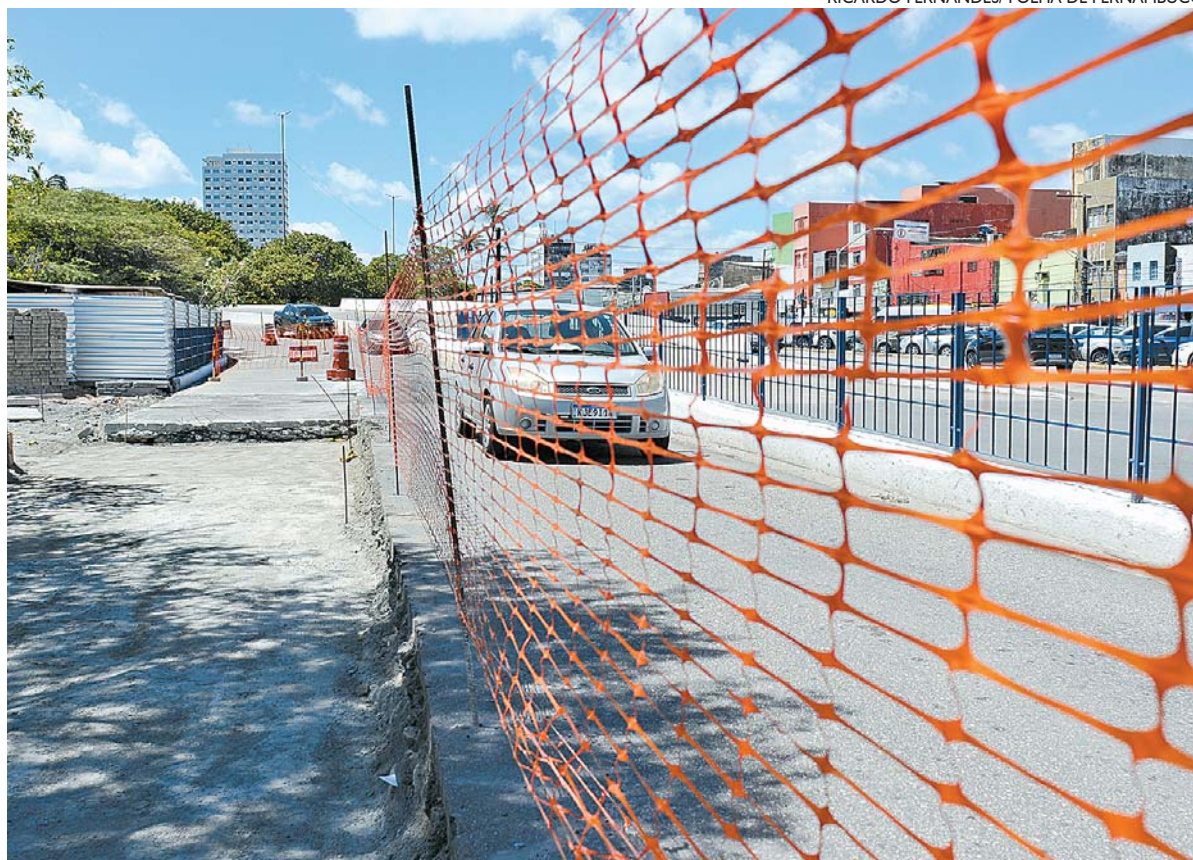

Obras, iniciadas ontem, consistem na demolição do pavimento e sua recomposição

GENIVALDO HENRIQUE

A Prefeitura do Recife iniciou, ontem a construção de uma alça de retorno no viaduto Forte das Cinco Pontas - no bairro de São José, área central - no sentido Marco Zero. O serviço deve seguir até o fim de janeiro, antes do retorno das aulas.

A intervenção acontece, de forma programada, durante as férias escolares para, assim, reduzir o impacto no trânsito, uma vez que nesse período o fluxo de veículos fica reduzido.

O objetivo da obra é desafogar o fluxo de carros no ponto, que liga o Centro à Avenida Dantas Barreto. Com investimento de aproximadamente R\$ 150 mil, a intervenção na descida do viaduto - giro à direita - consiste na demolição do pavimento em concreto e sua recomposição. A obra é necessária para realizar a ligação do novo trecho com o viaduto.

Saiba como será realizado o serviço

Inicialmente, a Autarquia de Manutenção e Limpeza Urbana

(Emlurb) deve realizar o serviço em uma faixa e, após sua liberação para tráfego, será executada a se-

gunda e última via.

Ao ser concluída a nova alça do Viaduto das Cinco Pontas, os condutores que vêm da Zona Sul da cidade pelo Cais José Estelita poderão ter acesso direto à avenida Dantas Barreto. Isso deve possibilitar, também, a opção de retorno à região Sul, que ocorre no Cais de Santa Rita.

## Plano de Circulação Viária

A iniciativa faz parte do Novo Plano de Circulação Viária do

Centro - estudo que integra a requalificação estrutural da área central do município.

O principal objetivo do programa é ativar as vias da área central do Recife com a ocupação de pessoas. Para isso, é esperada a mobilidade de diversos meios de transportes na área, com a garantia de mais segurança viária no centro do Recife.

A gestão municipal vem realizando uma série de intervenções, como obras físicas e mudanças de sentido em algumas vias, para diminuir o fluxo de veículos no local.

■ **Construção de alça viária no viaduto do Forte das Cinco Pontas visa acesso direto à avenida Dantas Barreto; serviço vai até o fim deste mês**

# Obra interdita trecho de viaduto

CARNAVAL 2024

PRÉVIAS

## Pátio de São Pedro abriga Carnaval lírico

Começam, hoje, as prévias carnavalescas no Pátio de São Pedro. Com cinco dias de programação, o lirismo dos acertos de marcha de blocos de pau e corda irá convocar os foliões que admiram os "carnavais saudosos". No total, desfilarão 32 blocos líricos.

Cinco dias de "saudosos carnavais"

A primeira apresentação, às 19h, será com a Orquestra do Maestro Macaíba, que reunirá sete agremiações: o Bloco Carnavalesco o Bondinho, O Bonde Bloco Carnavalesco Lírico, Bloco da Saudade, Bloco Flabelo do Amor, Bloco das Ilusões, Bloco Seresteiro de Salgadinho e Bloco das Flores.

Amanhã, desfilam o Bloco Carnavalesco Misto Flor da Lira de Olinda, Bloco Carnavalesco Lírico Cordas e Retalhos, Bloco Lírico Flores do Paulista, Bloco Compositores e Foliões, Bloco Verde Linho, Bloco Carnavalesco Lírico Com Você no Coração e Bloco Lírico Sempre Feliz.

Na sexta-feira, há o Bloco Carnavalesco Misto Batutas de São José, Bloco Lira da Noite, Bloco Edite no Cordão, Bloco Amante das Flores de Camaragibe, Bloco Flor do Tamarindo, Bloco Lira do Carpina e Bloco Lírico Utopia e Paixão

No sábado, tem o Bloco Lírico Flabelo Encantado, Bloco Boêmios da Boa Vista, Bloco Lírico Eu Quero Mais, Bloco Flores do Capibaribe, Bloco Lírico Damas e Valetes e Bloco Confete e Serpentina.

A programação será retomada no dia 2 de fevereiro, com a Orquestra Evocações, Bloco Infantil Sonho e Fantasia, Bloco de Pau e Corda Flor da Lira do Recife, Bloco Flor do Eucalipto de Moreno, Bloco Folguedos de Surubim e Bloco Lírico Pierrot de São José.

**PETROLINA** Prefeitura  
Secretaria Municipal de Licitações e Contratos

**PREFEITURA MUNICIPAL DE PETROLINA/PE**  
**AVISO DE SUSPENSÃO DA TOMADA DE PREÇOS Nº 009/2023**  
PROCESSO ADMINISTRATIVO Nº 316/2023 - TOMADA DE PREÇOS Nº 009/2023. Objeto: Contratação de empresa especializada, para a manutenção do sistema de esgotamento sanitário da bacia do Bairro Dom Avelar. Fica suspenso, por tempo indeterminado, para ajustes nas planilhas.

Petrolina/PE, 16/01/2024  
**Everton Brito do Nascimento Batista**  
Presidente da Comissão de Licitação - Portaria nº 02990/2023

**PETROLINA** Prefeitura

**PREFEITURA MUNICIPAL DE PETROLINA/PE**  
**AVISO DE RESULTADO DA FASE DE HABILITAÇÃO DO PROCESSO ADMINISTRATIVO Nº 279/2023 - CONCORRÊNCIA NACIONAL Nº 012/2023.** Obras e/ou Serviços de Engenharia. Objeto: Contratação de empresa especializada no ramo de engenharia civil para a prestação de serviços relativos à IMPLANTAÇÃO DA PAVIMENTAÇÃO DE VIA ENTRE A ORLA 2 E DISTRITO INDUSTRIAL, NO MUNICÍPIO DE PETROLINA/PE, conforme solicitação expressa da Secretaria de Infraestrutura e Mobilidade - SEINFRA. Restaram HABILITADAS as empresas: Novatec Construções e Empreendimentos Ltda, FP Construtora Ltda, Liga Engenharia Ltda e Construtora Lumax Ltda, todas por cumprimento aos ditames do Edital. Restou INABILITADA a empresa Construtora JMT Ltda, por descumprimento ao Item 11.6.2 do Edital. Caso não haja interposição de recurso, os envelopes de PROPOSTAS DE PREÇOS serão abertos no dia 25/01/2024 às 09h.

Petrolina/PE, 16/01/2024  
**Everton Brito do Nascimento Batista**  
Presidente da Comissão de Licitação

**CENTRO HOSPITALAR SÃO MARCOS S.A.**  
CNPJ/MF nº 00.736.838/0001-48 - NIRE Nº 26.3.0000967-6

**EDITAL DE CONVOCAÇÃO**  
**ASSEMBLEIA GERAL EXTRAORDINÁRIA**

Ficam os senhores acionistas do Centro Hospitalar São Marcos S.A. ("Companhia") convocados para reunirem-se em Assembleia Geral Extraordinária, a realizar-se no dia 25 de janeiro de 2024, às 9 horas, na sede social da Companhia, localizada na Cidade do Recife, Estado de Pernambuco, na Avenida Portugal, nº 52, Boa Vista, CEP 52.010-010, para deliberarem sobre a seguinte ordem do dia: rratificação do aumento do capital social deliberado na Assembleia Geral Extraordinária realizada em 20 de janeiro de 2023.

Recife, 17 de janeiro de 2024  
Diretora



■ **Cobra Coral quer repetir a vitória da estreia no Pernambucano diante do Flamengo de Arcoverde, derrotado no último jogo**

# ARRUDA É O PALCO DE SANTA X FLAMENGO-PE

RAFAEL MELO/SCFC

RAONI NUNES

**O** Santa Cruz volta, hoje, a campo para encarar o Flamengo de Arcoverde, pela segunda rodada do Campeonato Pernambucano 2024. A bola rola a partir das 21h e, assim como na estreia, a Cobra Coral vai fazer mais um jogo no Arruda.

A vitória contra o Maguary na última semana serviu para afastar uma possível crise após a eliminação na Pré-Copa do Nordeste para o Altos-PI nos pênaltis. O Tricolor precisa repetir um bom resultado, pois precisa ir bem na primeira fase do Estadual para garantir vaga na Série D de 2025.

## Sequência pesada para o Tricolor

Depois do Flamengo-PE, o Tricolor do Arruda terá uma sequência complicada nas próximas rodadas do Estadual. Vai medir forças contra o Sport, Retrô e Náutico em jogos consecutivos. Essas três equipes são, junto com o Santa Cruz, os principais candidatos ao título do Pernambucano. Vale ressaltar que os confrontos contra a Fênix e o Timbu serão disputados com mando de campo coral.

Titular nos dois jogos de 2024, o volante Caio Mello foi um dos destaques da partida diante do Maguary e ressaltou a importância de fazer os seis pontos nessas partidas seguidas dentro de casa. “A gente começou com uma final contra o Altos-PI. Eu acho que a eliminação não gerou nem um pouco de desconfiança, a gente estava bem fechado, o grupo estava bem tranquilo, mas temos que dar uma resposta. Então, ganhamos o jogo, ganhamos bem ao meu ver. Acho que como eu disse, fazer seis pontos é muito importante contra o Flamengo, principalmente, por ser dentro de casa, com o apoio da torcida”, afirmou.

## Escalção contra o Flamengo-PE

A tendência é que o técnico Itamar Schülle repita a escalação do jogo contra o Maguary. O atacante Thiaguinho e o meia Matheus Melo - personagens fundamentais na vitória tricolor -, deixaram a estreia com dores musculares, mas passaram por avaliação do departamento médico e estão liberados para atuar. As ausências para o treinador coral são o atacante Willie e o meio-campista Lucas Bessa.



Destaque da última partida, o volante Caio Mello resalta a importância de fazer seis pontos em casa

Ambos os jogadores estão na transição física e seguem de fora por mais uma partida.

O Flamengo de Arcoverde estreou no Pernambucano com uma derrota por 2 a 0 para o Náutico, nos Aflitos. A equipe do Sertão soube que iria disputar o campeonato na reta final da preparação após a desistência do Salgueiro e terminou a primeira rodada na oitava colocação.



### Santa Cruz

André Luiz; Toty, Rafael Pereira, Paulo Cesar e Juan Tavares; Lucas Siqueira, Caio Mello, João Diogo e Matheus Melo; Pedro Bortoluzo e Thiaguinho.  
**Técnico:** Itamar Schülle.



### Flamengo de Arcoverde

Lucão; Gustavinho, Giovanni, Bruno e Cardoso; Cal, Wendel Bahia, Soares e Wellington; Jhonata e Bruno Henrique. **Técnico:** Toninho Pesso.

**Local:** Arruda (Recife-PE) **Horário:** 21h **Árbitro:** Tiago Nascimento dos Santos. **Assistentes:** Jose Romao da Silva Neto e Fernando Antonio da Silva Junior.  
**Transmissão:** Canal Goat (Youtube).

# Classificados

ANUNCIE CONOSCO  
(81) 3425 5831 / 5882

Folha de Pernambuco

**EDITAL 001/2024**  
**ASSEMBLEIA GERAL EXTRAORDINÁRIA**  
**CONVOCAÇÃO**

A ANOREG-PE, nos termos do seu Estatuto Social, CONVOCA todos os ASSOCIADOS FUNDADORES e EFETIVOS para a Assembleia Geral Extraordinária, a realizar-se por videoconferência no dia 22 de janeiro de 2024 (segunda-feira) às 16h00, em primeira convocação e, no mesmo dia às 16h15, em segunda convocação.

O link para acesso será disponibilizado oportunamente.

**Pauta:**  
- Esclarecimentos e deliberação sobre o Acordo de Cooperação Técnica nº 12/2023 celebrado com o DETRAN/PE.

**Alda Lúcia Soares Paes Souza**  
Presidente - ANOREG/PE

**CLUBE PORTUGUÊS DO RECIFE**  
Fundado em 4 de Dezembro de 1934  
CNPJ, 10.909.513/0001-73

**COMUNICADO**

Prezados Associados Proprietários, O Clube Português do Recife comunica que já considera concluído o 1º processo administrativo abrangendo 97 Associados Proprietários que não haviam pago nenhuma Taxa Patrimonial na data de 29 de agosto de 2023, conforme Edital publicado em local visível da sede social e publicado na edição de Setembro 2023 no Jornal do Clube - O Sextante, de acordo com o que determina o Estatuto do Clube. Visando da mais divulgação ao Edital, o Clube Português do Recife publicou este Edital também no jornal Folha de Pernambuco - edição do dia 31 de Agosto de 2023. Do total dos 97 Associados Proprietários que constou deste 1º Processo Administrativo, até a data de 04 de janeiro de 2024, apenas o Associado nº 304 efetuou o pagamento de todas as 18 taxas. O Associado nº 323 pagou 06 taxas e o Associado nº 108 pagou 15 taxas. Os demais 94 Associados não efetuaram nenhum pagamento. Portanto o Clube Português do Recife, considera encerrado este 1º Processo Administrativo, tendo como resgatados esses 94 títulos de Associados Proprietários que não efetuaram o pagamento de nenhuma taxa Patrimonial, ficando livres para serem alienados pelo Clube, conforme a relação. Títulos nºs 9, 15, 22, 31, 39, 45, 47, 49, 55, 58, 62, 65, 77, 79, 80, 81, 83, 86, 88, 90, 91, 94, 96, 100, 103, 110, 112, 117, 118, 121, 124, 126, 132, 138, 145, 150, 152, 153, 154, 156, 162, 173, 174, 176, 177, 185, 195, 196, 200, 203, 217, 226, 229, 230, 231, 232, 234, 235, 256, 260, 266, 267, 268, 273, 276, 278, 287, 292, 300, 306, 315, 318, 319, 332, 335, 356, 360, 381, 383, 391, 425, 436, 444, 445, 461, 467, 471, 476, 477, 478, 484, 487, 494, 496. Por mera liberalidade, concedemos aos Associados Proprietários nºs 323 e 108, mais um prazo de 30 dias a contar desta data, para regularizar o pagamento de todas as 18 taxas Patrimoniais. Comunicamos também aos Associados Proprietários, que o 2º Processo Administrativo abrangendo mais 100 Associados Proprietários que também não pagaram nenhuma taxa Patrimonial até a data de 16 de novembro de 2023, já se encontra em andamento conforme Edital publicado em local visível da sede social, publicado no Jornal do Clube - O Sextante, também publicado na edição do dia 24 de Novembro de 2023, no jornal Folha de Pernambuco. Recife, 15 de janeiro de 2024. João Jorge Barbosa Marinho - Presidente.

**ELEIÇÕES SINDICAIS**  
EDITAL

**Sindicato das Indústrias de Produtos Farmacêuticos, Medicamentos, Cosméticos, Perfumarias e Artigos de Toucador do Estado de Pernambuco**

O Presidente do SINFACOPE convoca os associados em pleno gozo de seus direitos para realização das Eleições da Entidade no dia 07 (sete) de fevereiro de 2024, no horário das 11:00 às 17:00 horas, na sede desta entidade, na Av. Cruz Cabugá, 767, 5º andar, Santo Amaro - Recife-PE, para composição da Diretoria, Conselho Fiscal e Delegados Representantes para o período de 2024/2028, devendo o registro de chapas ser apresentado na sede do sindicato, no horário das 08:00 às 17:00 de segunda a sexta-feira, até o dia 31 de janeiro de 2024.

Recife, 15 de janeiro de 2024.

**Renato Celso Calógeras Dutra**  
Diretor-Presidente

**SENAI**  
Serviço Nacional de Aprendizagem Industrial  
PELO FUTURO DO TRABALHO

**AVISO DE LICITAÇÃO**

**PREGÃO ELETRÔNICO Nº 001/2024** - Registro de Preços para eventual e futura contratação de pessoa jurídica especializada para o fornecimento de material de limpeza, para atender as necessidades do SENAI/PE. **Data de Abertura:** 26/01/2024 - 09h. **Pregoeira:** Giselle Gomes.

Demais informações e aquisição do Edital, poderão ser obtidas, nos sites: [www.pe.senai.br](http://www.pe.senai.br) e [www.licitacoes-e.com.br](http://www.licitacoes-e.com.br), pelos telefones: (81) 3412-8532/8302/8504, e-mail: [licitacao.senai@sistemafiepe.org.br](mailto:licitacao.senai@sistemafiepe.org.br) e no Edif. Casa da Indústria, localizado na Avenida Cruz Cabugá, nº 767, Santo Amaro/PE.

Recife/PE, 16 de janeiro de 2024  
**Comissão Permanente de Licitação - SENAI/PE**

**IMÓVEIS**  
**Apartamentos**  
Vendem-se

**ENCRUZILHADA**

LP243 - APTO C/ 55M C/ I QT, SL, COZ, WC SOC, IVG, R\$ 170 MIL, AC. FINANC, F. 91919003/ 986967550/ 3037-5200

LP243 - APTO C/ 55M C/ I QT, SL, COZ, WC SOC, IVG, R\$ 170 MIL, AC. FINANC, F. 91919003/ 986967550/ 3037-5200

**ESPINHEIRO**

LP 3205 APTO, C/ 132 M, 3 QT, ST C/ CLOSET, SL P/ 02 AMBS, COZ., WC SOCIAL, VAR., ARM., 2VGS, SL DE FESTA, PLAY, R\$ 560 MIL, AC. FINANC. FONE- 991919003 / 986967550 CRECI 9355J

**JARDIM ATLÂNTICO**

LP 668 - CASA C/180M DE ÁREA ÚTIL, TERRENO 14 X 30, 3 QUARTS SENDO UMA SUITE, ESCRIT, 02 TERR, WC SOC, SL P/ 03 AMBS, COZ., DESP, DCE, LAVANDEIRA, QUINTAL, POÇO, CANIL, TODA COM ARMÁRIOS, 3VGS, R\$ 540 MIL, AC. FINANC, F. 991919003/ 986967550 CRECI 9355J

LP 668 - CASA C/180M DE ÁREA ÚTIL, TERRENO 14 X 30, 3 QUARTS SENDO UMA SUITE, ESCRIT, 02 TERR, WC SOC, SL P/ 03 AMBS, COZ., DESP, DCE, LAVANDEIRA, QUINTAL, POÇO, CANIL, TODA COM ARMÁRIOS, 3VGS, R\$ 540 MIL, AC. FINANC, F. 991919003/ 986967550 CRECI 9355J

LP 668 - CASA C/180M DE ÁREA ÚTIL, TERR. 14 X 30, 3 QT SENDO UMA ST, ESCRIT, 02 TERR, WC SOC, SL P/ 03 AMBS, COZ., DESP, DCE, LAVAND, QUINTAL, POÇO, CANIL, TODA COM ARMÁRIOS, 3VGS, R\$ 540 MIL, AC. FINANC, F. 991919003/ 986967550 CRECI 9355J

**RIO DOCE**

LP 321 - OPORTUNIDADE EXCLUSIVIDADE APARTAMENTO MUITO BOM PROXIMO DE TUDO 84 M COM 3 QUARTOS, SALA PARA 02 AMBIENTES, WC SOCIAL E WC DE SERVIÇO, COZINHA., ÁREA DE SERVIÇO, TODO COM ARMÁRIOS, NASCENTE, I ANDAR DE ESCADA, I VAGA, AC FINANCIAMENTO, R\$ 145 MIL, MARQUE SUA VISITA, LIGAR TELEFONES-99191-9003/ 986967550/ 3037-5200 CRECI 9355J

**GRACAS**

LP 368 APTO, COM 104M, 3QTS, SUITE, VAR., SL P/ 02 AMBS, COZ, WC SOCIAL, TODO C/ ARMAR., IVG, SALÃO DE FESTA, PLAY, ELEV., R\$ 580 MIL, AC. FINANC. F- 991919003/986967550 CRECI 9355J

LP 368 APTO, C/104M, 3QTS, SUITE, VAR., SL P/ 02 AMBS, COZ, WC SOC, TODO C/ ARM., IVG, SL DE FESTA, PLAY, ELEV., R\$ 580 MIL, AC. FINANC. FONES - 991919003/ 986967550 CRECI 9355J

**JAQUEIRA**

LP251 STUDIO COM 42 M, QTS, WC SOC, SALA PARA 02 AMBIENTES, COZINHA, TODA COM ARMARIO, I VAGA, ELEVADOR, PISCINA, SALÃO DE FESTA, R\$ 350 MIL, ACEITAMOS FINANCIAMENTO. LIGAR TELEFONES - 99191-9003 / 986967550/3037-5200 CRECI 9355J

LP251 STUDIO COM 42 M, QTS, WC SOC, SALA PARA 02 AMBIENTES, COZINHA, TODA COM ARMARIO, I VAGA, ELEVADOR, PISCINA, SALÃO DE FESTA, R\$ 350 MIL, ACEITAMOS FINANCIAMENTO. LIGAR TELEFONES - 99191-9003 / 986967550/3037-5200 CRECI 9355J



## Publicidade Legal pdf

Código do documento 54082943-6a8c-4225-b481-938fa30f740c



## Assinaturas



EDITORA FOLHA DE PERNAMBUCO LTDA:01935632000100  
Certificado Digital  
fabiohenrique@folhape.com.br  
Assinou

## Eventos do documento

### 16 Jan 2024, 23:10:06

Documento 54082943-6a8c-4225-b481-938fa30f740c **criado** por FABIO HENRIQUE MARQUES DO COUTO (6acccc55-f69f-4107-a856-a984348d1ac8). Email:fabiohenrique@folhape.com.br. - DATE\_ATOM: 2024-01-16T23:10:06-03:00

### 16 Jan 2024, 23:10:18

Assinaturas **iniciadas** por FABIO HENRIQUE MARQUES DO COUTO (6acccc55-f69f-4107-a856-a984348d1ac8). Email: fabiohenrique@folhape.com.br. - DATE\_ATOM: 2024-01-16T23:10:18-03:00

### 16 Jan 2024, 23:10:33

**ASSINATURA COM CERTIFICADO DIGITAL ICP-BRASIL** - EDITORA FOLHA DE PERNAMBUCO LTDA:01935632000100 **Assinou** Email: fabiohenrique@folhape.com.br. IP: 187.59.113.96 (187.59.113.96.static.host.gvt.net.br porta: 54422). Dados do Certificado: CN=EDITORA FOLHA DE PERNAMBUCO LTDA:01935632000100, OU=videoconferencia, OU=22121066000172, OU=RFB e-CNPJ A1, OU=Secretaria da Receita Federal do Brasil - RFB, L=RECIFE, ST=PE, O=ICP-Brasil, C=BR. - DATE\_ATOM: 2024-01-16T23:10:33-03:00

## Hash do documento original

(SHA256):bbbc56a13be901870ed9b5d58ebe217e1fa5982606da49b3ab482934468f079

(SHA512):6c04e3c82f670afef253da7a11b7124bdfecd3fd5f7b7e88309f33390e755cba9d9d93890b5af9f1a379efc4f83c8a0b58eb0d640be3666843196434e8191c66

Esse log pertence **única e exclusivamente** aos documentos de HASH acima

**Esse documento está assinado e certificado pela D4Sign**