

Barthélémi  
de L'Isle-Bouchard

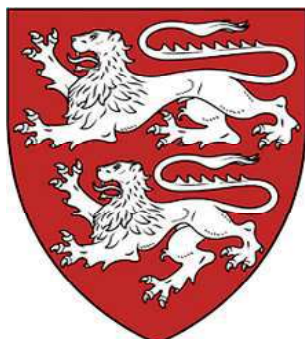

Olivier  
de L'Isle-Bouchard,  
seigneur de Rivarennnes

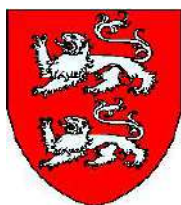

## Seigneurs de L'Isle-Bouchard

## Vendômois, Anjou, Touraine

L'Isle-Bouchard : *au sud-est de Chinon, sur la Vienne*

### Armes :

«*De gueules, à deux lions passants d'argent*»  
(Armorial Wijnbergen)

alias : «*De gueules, à deux léopards, l'un sur l'autre*»

NB : *variante aux lions d'or & nombreuses représentations fantaisistes (des lions ou léopards représentés à l'anglaise ou à la normande)*

### Sources complémentaires :

*Héraldique et Généalogie,  
Medlands Projects (Aquitaine, Poitou central)  
Roglo, France-Balade*

© 2005 Etienne Pattou  
Dernière mise à jour : 19/05/2023  
sur <http://racineshistoire.free.fr/LGN>

# L'Isle-Bouchard

## Origines

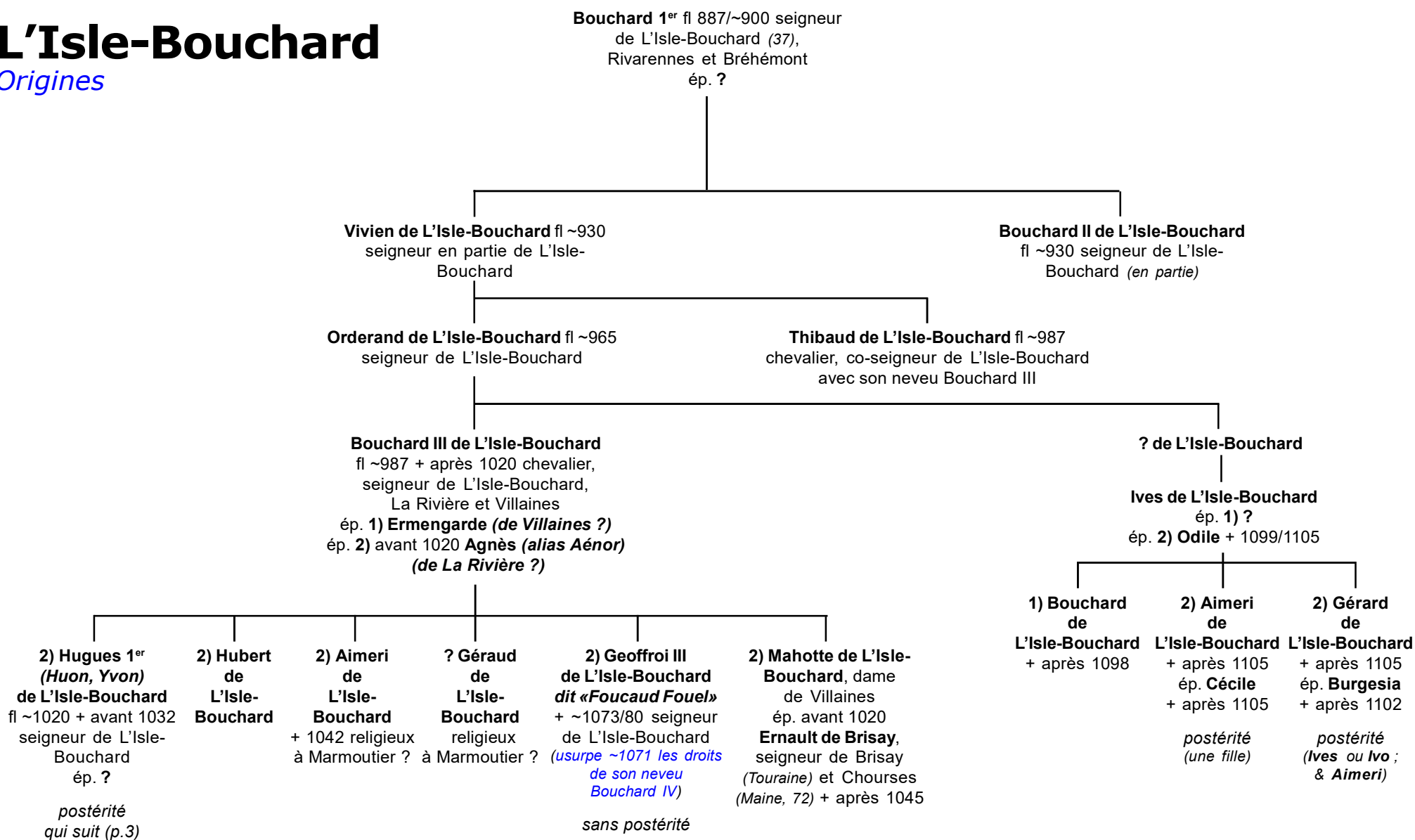

# L'Isle-Bouchard

## Seigneurs de L'Isle-Bouchard

2

Hugues 1<sup>er</sup> (*Huon, Yvon*)  
de L'Isle-Bouchard  
et ?

**Bouchard IV de L'Isle-Bouchard**  
° ~1032 + après 1065/67 (07/1071 ?)  
seigneur de L'Isle-Bouchard  
*spolié par son oncle Geoffroi (1044-1064)*  
ép. **Agnès ?** + après 1065  
*sans postérité*

**Amabilis (Agnès) de L'Isle-Bouchard** ° ~1023  
ép. ~1055 **Archambaud «Borell» de Bueil** chevalier,  
seigneur de Langeais, Saint-Patrice (37) et L'Isle-Bouchard  
° 1019 + 1068 ou 1084 ? (fils de Gérard ou Géraud Borell  
et d'Oda ; veuf ép. 2) **Agnès de Briollay**  
*(succèdent à Geoffroi III Foucaud)*

d'où 2) **Agnès «Orgueilleuse» de Bueil**  
qui ép. **Berlay III**, seigneur de Montreuil  
+ 1105

**Barthélémi 1<sup>er</sup> de Bueil** ° ~1049/53 + après 1113  
seigneur de L'Isle-Bouchard  
*(rebelle à Foulques IV d' Anjou)*  
ép. **Gerberge (Girberga) de Blaison** + après 1087  
(fille d'Eon et de Tchéléteis de Trèves)

**André «Péloquin» 1<sup>er</sup> (alias Aimeri)**  
° ~1074 + après 1138 (1141 ?) seigneur  
de La Rivière puis de L'Isle-Bouchard  
(1108) *(vaincu par Foulques V d' Anjou)*  
ép. ?

? **Hugues**  
**de L'Isle-Bouchard**  
*possible postérité*  
*(Borell + ~1137/40 qui*  
*ép. Agnès dont Hugues)*

**Thomas**  
**de L'Isle-Bouchard**  
+ après 1109 religieux  
à Cormery (37)

**Amalaberge (Dangerosa, Maubergeonne)**  
+ dès 07/11/1151  
ép. ~1100 **Aimeri 1<sup>er</sup> Adhémar**,  
vicomte de **Châtelleraut** ° 1077  
+ 1144 (*Noyers-sur-Cher*)  
(fils de Boson II et d'Aliénor de Thouars)  
?) **liaison avec Guillaume IX d'Aquitaine**  
**«Le Troubadour»**, comte de Poitiers  
° 22/10/1071 + 10/02/1126  
*postérité notamment*  
*à travers les seigneurs de Faye-La-Vineuse (37)*

**Bouchard**  
**de**  
**L'Isle-**  
**Bouchard**  
+ après  
1087

**André Péloquin II**  
**de L'Isle-Bouchard**  
° ~1060/65 + après 1140  
seigneur de L'Isle-Bouchard  
ép. **Eustachie** + après 1140  
(ép. 2) Robert II de Blou,  
seigneur de Champigny-  
sur-Veude)  
*postérité qui suit (p.4)*

**Bouchard**  
**de L'Isle-**  
**Bouchard**

**Barthélémi II**  
+ après 1084

# L'Isle-Bouchard

*Seigneurs de L'Isle-Bouchard,  
Rivarennes & Rochefort*

3

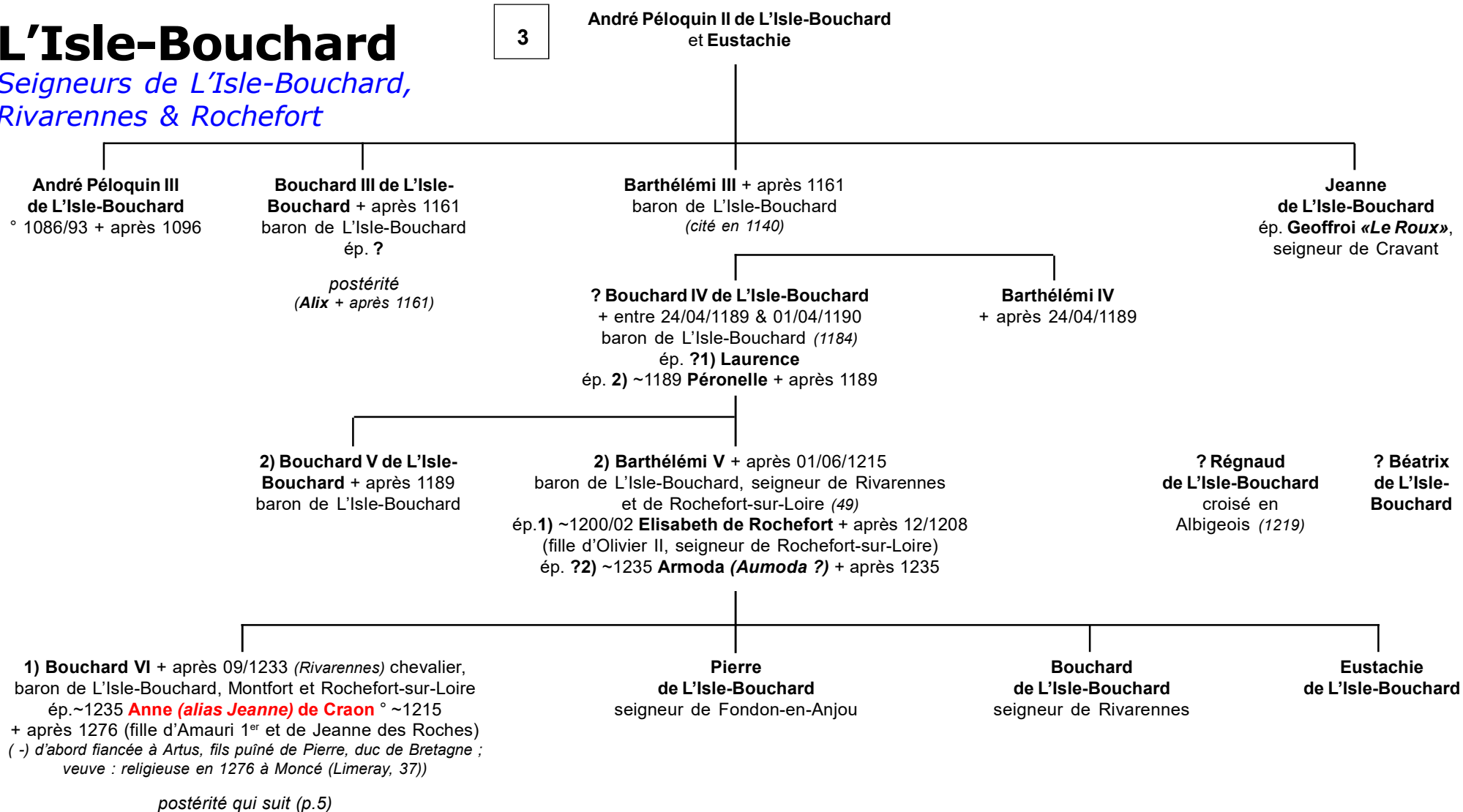

# L'Isle-Bouchard

Seigneurs de L'Isle-Bouchard,  
Rivarennnes & Rochefort

4

**Bouchard VI**  
et ? **Anne de Craon**

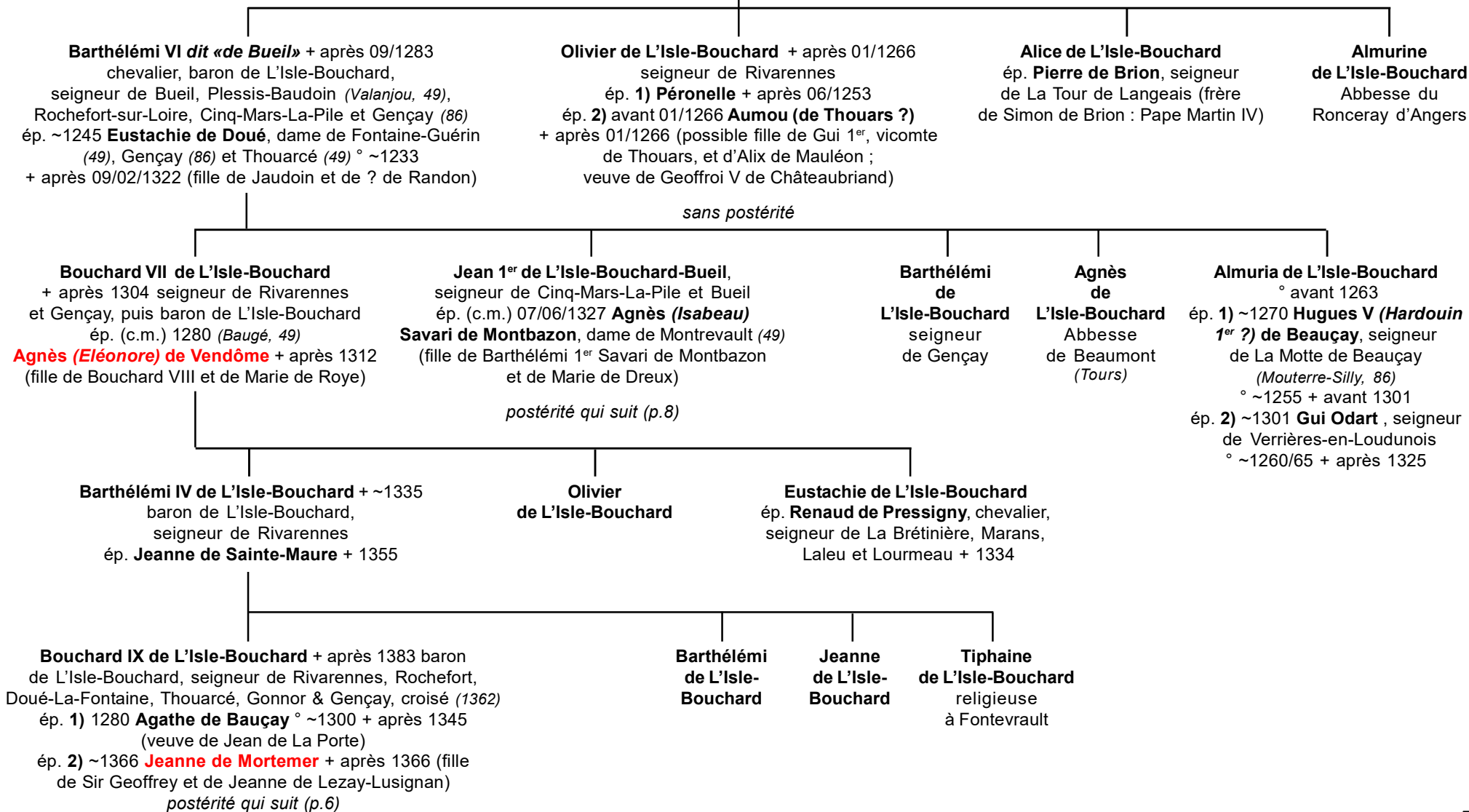

# L'Isle-Bouchard

Seigneurs de L'Isle-Bouchard,  
Rivarennnes & Rochefort

5

**Bouchard IX de L'Isle-Bouchard**  
et 1) **Agathe de Bauçay**  
et 2) **Jeanne de Mortemer**

**Jean de L'Isle-Bouchard** ° ~1345 + ~1397 baron de L'Isle-Bouchard, seigneur de Doué, Gençay, Rivarennnes, Rochefort, Veretz et Gonnor(d) (*Valanjou, 49*)  
ép.1388 **Jeanne de Bueil** ° ~1370 + après 06/07/1422 (*test.*)

**Bouchard X de L'Isle-Bouchard**  
*sans postérité*

**Jeanne de L'Isle-Bouchard** ° ~1340 + après 1360  
ép. 1360 **Pierre d'Avoir**, seigneur de Veretz et Châteaufromont (dès 1370), lieutenant en Touraine, Anjou & Maine, Chambellan de Louis 1<sup>er</sup>, duc d'Anjou, duc de Touraine & Roi de Sicile, puis Chambellan du Roi Charles V + 02/1390

**Bouchard de L'Isle-Bouchard**  
° ~1389 + 1406  
baron de L'Isle-Bouchard, seigneur de Gonnor(d) et Thouarcé

**Jean de L'Isle-Bouchard**  
° ~1390 + X 25/10/1415  
(*Azincourt*)  
**X) liaison avec Marie Riboul, dame d'Assé et de Lavardin**

**Louis de L'Isle-Bouchard**  
° ~1393

**X) Jean de L'Isle-Bouchard**  
+ après 1422

**Catherine de L'Isle-Bouchard** ° ~1395/99 + 01/07/1472 (*L'Isle-Bouchard*) dame de L'Isle-Bouchard, Veretz (37), Rochefort (*-sur-Loire, 49*), Doué (*-La-Fontaine, 49*), Gençay (*Vienne*), Selles-sur-Cher (*Loir-&-Cher*)  
fille d'honneur de la Reine Isabeau (1415) puis de Marie d'Anjou (1423), possible maîtresse du Roi Charles VII  
ép. 1) dès 1415 **Jean des Roches** + 1416

ép. 2) ~11/11/1422 ou 28/06/1418 ? **Hugues de Chalon** comte de **Tonnerre**, seigneur de Cruzy-Le-Châtel (89), Grisel, Arcueil et Châtelblin ° ~1385  
+X 17/08/1424 (*Verneuil-sur-Avre*) (fils de Louis 1<sup>er</sup>, comte de Tonnerre, et de Marie de Parthenay)

ép. 3) 1424/25 **Pierre de Giac** ° 1377 +X 08/02/1427 ns (*ass., Dun-Le-Roi*) seigneur de Giat (63), Châteaugay (63), Sougy, Clichy-La-Garenne, Soupy, Saint-Germain-du-Bois-Rémy,

Ministre et Surintendant (*-Général*) des Finances, Chancelier de France, favori de Charles VII (fils de Louis, seigneur de Giat et Rouy, Echanson de France, et de Jeanne du Peschin, dame de Bréon)  
ép. 4) 02/07/1427 (*Sully*) **Georges de La Trémoille**, comte de Guines, Boulogne et d'Auvergne, vicomte de Thouars, seigneur de Mareuil, La Trémoille, Sully, Jonvelle, Craon, Noirmoutier et Sainte-Hermine, Grand-Chambellan, Surintendant des Finances, Ministre d'Etat (1427), Lieutenant-Général du Roi pour la Bourgogne ° 1382 + 06/05/1446 (*Sully*)  
(fils de Gui VI et de Marie de Sully)

> cf compléments p.7

? **Marie de L'Isle-Bouchard**  
ép. 23/01/1416 **Jacques II Maingot de Surgères**  
+ avant 29/07/1439 chevalier, seigneur de La Flocelière (fils de Jacques et de Marie de Laval ; veuf de Marguerite de Vivonne ;  
ép. 3) Marie de Sillé)

*sans postérité*

**Jeanne de L'Isle-Bouchard**  
° ~1396  
ép. **Eustache de Clermont**, seigneur de Gallerande + dès 1444 (fils de Louis et de ? de Beuvron)

**Jeanne de L'Isle-Bouchard** ° ~1397/400 + dès 1457 dame de Gonnor et Thouarcé  
ép. 1) **Jean (alias Louis) Jousseau**, chevalier, seigneur de Commequiers, Sainte-Hermine et La Forest-sur-Sèvre ° ~1403 + dès 11/09/1428 (fils de René et de Jeanne de Parthenay)  
ép. 2) ~1431/32 **Perceval de Chabot**, seigneur de La Turmelière et Liré, Capitaine de Puy-Belliart (07/1426), Gouverneur de La Roche-sur-Yon (1437) + avant 1457 (prob. fils de Géheudin et de Jeanne de Sainte-Flaive (*ou Plaise* ?)

*postérité 1) Jousseau & 2) Chabot-La Turmelière & Liré*

# L'Isle-Bouchard

Catherine de L'Isle-Bouchard

Extinction directe

Descendance La Trémoille

6

Catherine de L'Isle-Bouchard  
et 1) Jean des Roches  
et 2) **Hugues de Chalon-Tonnerre**  
et 3) **Pierre de Giac**  
et 4) **Georges de La Trémoille**



**Jean de La Trémoille**  
+ jeune

**Georges de La Trémoille**  
° ~1427/30 + 01/1481 baron de Craon,  
L'Isle-Bouchard et Jonvelle,  
comte de Ligny, conseiller de Louis XI  
ép. 08/11/1464 **Marie**, dame  
**de Montauban** et de Landal  
+ 05/1477

sans postérité

**Louis 1<sup>er</sup> de La Trémoille** ° 1431 + 1483 (*Bomiers, 36*)  
seigneur de La Trémoille et Sully, comte de Guines,  
vicomte de Thouars, Prince de Talmond,  
seigneur & baron de Craon, L'Isle-Bouchard, Sully,  
Noirmoutier (*succède à son frère Georges*)  
ép. 22/08/1446 (*Poitiers*) **Marguerite d'Amboise**, dame  
de Talmont, vicomtesse de Thouars, dame des Ollones  
et des Sables ° ~1432 + 1475 (fille de Louis  
et de Marie de Rieux)

? ) *liaison* avec **Jeanne de La Rue**

postérité *La Trémoille*

**Louise de La Trémoille** ° 1432 + 10/04/1474  
dame de Sommières (*30*), Feugerolles  
(*Le Chambon, Loire*), Boussac (*19*), Corrèze,  
Donzenac (*19*) Bomiers et Saint-Just,  
comtesse d'Auvergne & de Boulogne  
ép. (c.m. 12/08/1444 ?) 30/07/1444

**Bertrand VI de La Tour**, comte d'Auvergne  
et de Boulogne ° 1417  
+ 26/09/1494 (*Saint-Saturnin, 63*) (fils  
de Bertrand V et de Jacquette du Peschin)

postérité *La Tour d'Auvergne*

# L'Isle-Bouchard

*Branche cadette,  
Maison de Bueil*

5

Jean 1<sup>er</sup> de L'Isle-Bouchard-Bueil  
et Agnès (*Isabeau*) Savari de Montbazon

Jean II de Bueil ° ~1300/05 + ~1366 (*teste en 1366*)

seigneur de Bueil

(*fait lever le siège de Rennes en 1345*)

ép. **Isabelle de Palluau**, dame de Montrésor  
° après 1320 + après 1376 (fille de Geoffroi,  
seigneur de Montrésor, Luçay-Le-Mâle (36),  
et d'Yseult de Sainte-Maure,  
dame de Belle-Fontaine)

> cf **Bueil**

Jeanne de L'Isle-Bouchard ° ~1310

dame de L'Isle-Ogier et de Cinq-Mars-La-Pile (37)

ép. **Bonabès IV de Rougé**, seigneur de Rougé,  
baron de Derval, vicomte de La Guerche (1365),  
châtelain de Pontcallec, Gouverneur de La Mée  
et de Redon (1352), Chambellan, conseiller

& Ambassadeur du Roi Jean II

° ~1320/28 + 1377 (*La Meilleraye*)

(*fils soit de ? Bonabès III et de Jeanne de Maillé  
ou ? de Jean 1<sup>er</sup>, seigneur de Derval  
et de Jeanne de Léon ?*)

> cf **Rougé**



# L'Isle-Bouchard

*Liens entre les lignages*

*L'Isle-Bouchard, Buzançais & Bueil*

*Vue générale*

**Haimon** ° ~830 + dès 876  
premier seigneur de Buzançais

**Robert** ° ~860  
fidèle d'Ingelger (877-886)

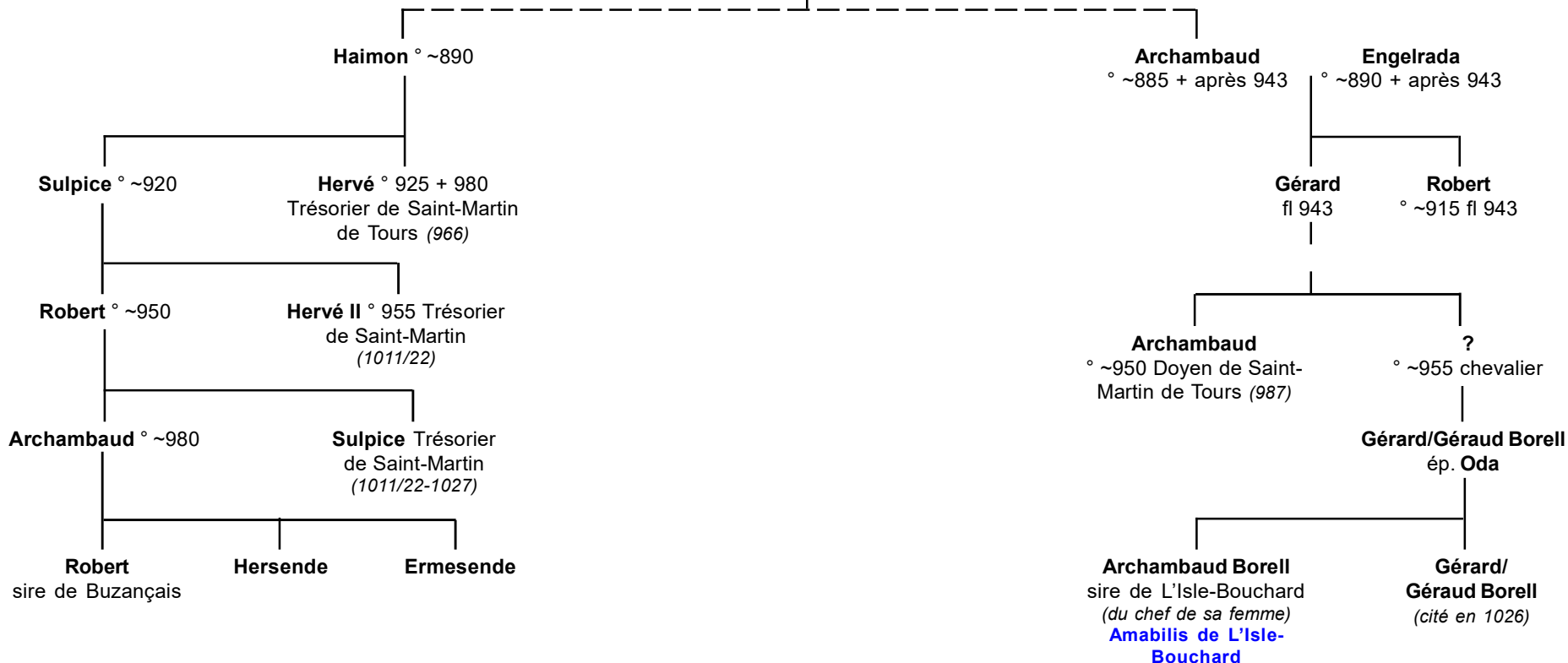

# Bueil & L'Isle-Bouchard :

*Leur parenté*

**Bouchard VII de L'Isle-Bouchard** + 1276 (*Rivarennnes*) chevalier,  
baron de L'Isle-Bouchard et de Rochefort-sur-Loire, seigneur de Rivarennnes (1227)  
ép. ~1235 **Anne de Craon** ° ~1215 + après 1276 (*religieuse en 1276*)

**Barthélémi II de L'Isle-Bouchard dit «de Bueil»** + après 1298 chevalier,  
baron de L'Isle-Bouchard, seigneur de Bueil, Le Plessis-Barbe, Rochefort-  
sur-Loire (49), Gençay (86), Cinq-Mars (*-La-Pile*, 37) et Rivarennnes (37)  
ép. **Eustachie de Doué** (*-La-Fontaine*, 49), dame de Gençay (86)  
et Thouarcé (49) ° ~1233 + après 09/02/1322 (fille de Gédoin (*ou Jodon*) de Doué)

**Olivier de Bueil**  
chevalier, seigneur  
de Rivarennnes

**Jean 1<sup>er</sup> de L'Isle-Bouchard / de Bueil**,  
seigneur de Bueil, Valeines et Cinq-Mars, écuyer d'honneur du Roi Charles IV «*Le Bel*»  
ép. (c.m.) 07/06/1327 **Agnès (Isabeau) Savari de Montbazou**, dame de Montrevault (49)  
(fille de Barthélémi 1<sup>er</sup> Savari et de Marie de Dreux ; ou de Geoffroi Payen et de Jeanne de Vendôme ?)

**Jean II de Bueil** + ~1366 (*teste en 1366*) chevalier,  
seigneur de Bueil (*fait lever le siège anglais de Rennes en 1345*),  
X au siège de Miraumont, à Villefranche, Angers, Seillac,  
Angoulême & Aiguillon sous le Connétable d'Eu, Maréchal  
de France (*officieusement pendant la captivité du Roi*)  
ép. **Isabelle de Palluau**, dame de Montrésor + après 1376  
(fille de Geoffroi, seigneur de Montrésor, Luçay-Le-Mâle (36),  
et d'Yseult de Sainte-Maure, dame de Belle-Fontaine)

**Jeanne de L'Isle-Bouchard** ° ~1310  
dame de L'Isle-Ogier et de Cinq-Mars-La-Pile (37)  
ép. **Bonabès IV de Rougé**, seigneur de Rougé, baron de Derval,  
vicomte de La Guerche (1365) ° ~1320/28 + 1377 (*La Meilleraye*)  
Chambellan, conseiller & Ambassadeur du Roi Jean II  
*(fils soit de ? Bonabès III et de Jeanne de Maillé  
ou ? de Jean 1<sup>er</sup>, seigneur de Derval  
et de Jeanne de Léon ?)*

**Jean III de Bueil** ° ~1335 + 1391 (*teste en 1371*) chevalier, seigneur de Bueil (37),  
Montrésor (37), Saint-Calais (72) et La Marchère, conseiller & Chambellan du duc Louis 1<sup>er</sup> d'Anjou,  
Lieutenant-Général en Touraine, Anjou & Maine (1369), Gouverneur du Mans, Sénéchal de Beaucaire  
et de Nîmes, X les Anglais en Touraine, capitaine de la Garde du Corps du Roi  
ép. **Anne (alias Jeanne) d'Avoir** ° ~1340 + ~1390 (fille d'Hardouin, seigneur de La Turmelière-en-Liré  
et sœur & héritière de Pierre, seigneur de Château-Fromont et Sénéchal de Tours ;  
ou fille de Pierre, Sénéchal de Tours ?)  
*(L'Hermitte lui donne pour épouse Isabeau de La Roche)*

**Hardouin de Bueil** ° 1347  
Chancelier du Roi  
de Sicile, conseiller  
de la Maison d'Anjou

*postérité qui suit (p.11)*

# Bueil & L'Isle-Bouchard :

Leur parenté

10

Jean III de Bueil  
et Anne (*alias Jeanne*) d'Avoir

**Jean IV de Bueil** ° ~1346 +X 25/10/1415  
(Azincourt) seigneur de Bueil, Montrésor,  
Saint-Calais, Château-Fromont  
et Courcelles, X sous le duc d'Anjou  
au siège de Montpellier, X au siège  
de Bergerac (1377), Lieutenant-Général des  
Provinces de Guyenne, Languedoc,  
Rouergue, Quercy, Agenais, Bigorre et  
Bazadais (1377), conseiller & Chambellan  
du Roi, Grand-Maître des Arbalétriers  
de France (1396-1399) (*Armes :  
d'abord écartelées Bueil/Avoir puis Bueil plein*)  
ép. 1404 **Marguerite de Clermont**,  
Dauphine d'Auvergne, comtesse  
de Sancerre, dame d'Aubijoux (fille  
de Béraud III Dauphin et de Marguerite,  
comtesse de Sancerre)

postérité *Bueil & Sancerre*

**Pierre de Bueil** + 04/1414  
seigneur du Bois,  
Maréchal d'Anjou  
ép. **Anglésie de Lévis**  
(fille de Thibaud,  
seigneur de Florensac)

**Marie de Bueil** + 1440 dame  
de La Roche-Buard et Chappes  
ép.1) ~1395 **Hardouin de Fontaine-Guérin**  
(49), seigneur de Fontaine et de Gée,  
Viel-Baugé, Chappes, La Roche-Abilien,  
Plessis-au-Jau, Bessé, L'Isle-sur-Loir,  
Saint-Pierre-du-Lac, Couturelles et  
Courteilles ° (Angers, 49 ?)  
+ 1399 (ou 1403 ?)  
ép. 2) 1403 **Jean de Châteaubriand**,  
seigneur de Chalain et de Léon + 1422

postérité 1) (3 enfants)  
dont **Jean Guérin de Fontaine** ° 1396  
X à Vieil-Baugé (22/03/1421) avec *Ambroise  
de Loré, Gilbert II Motier de La Fayette  
et les 5000 Ecossais de Jean Stuart...*

**Hardouin  
de Bueil**  
° ~1348  
+ 1438/39  
Evêque  
d'Angers,  
Chancelier  
des Rois  
de Sicile

**Guillaume de Bueil**  
+ 04/1414 seigneur  
de Vaujours (*Château-  
La-Vallière, 37*), Valennes (72)  
et Brosse, Maître des Eaux-  
&-Forêts de Touraine (1387)  
ép. **Jeanne  
de Fontaine-Guérin**  
+ avant 1405

postérité  
des *barons de Fontaines  
& de Racan*

**Jeanne de Bueil**  
° ~1370 (*teste 06/07/1422*)  
ép. **Jean de L'Isle-Bouchard**  
° ~1345 +X 25/10/1415  
(Azincourt) seigneur  
de L'Isle-Bouchard, Doué,  
Rochefort, Gençay,  
Veretz et Gonnord

postérité dont **Catherine  
de L'Isle-Bouchard**  
qui ép. 1) le sire de Giac  
& 2) **George de La Trémoille**

**Marguerite de Bueil**  
° ~1370  
+ 06/07/1422  
ép. **Jean 1<sup>er</sup>  
de Brézé**, seigneur  
de La Varenne  
+ après 17/07/1419

**Marie de Bueil**  
dame  
de Passavant

**Catherine de Bueil**  
ép. 1409 **Pierre (IV) de Villaines** ° ~1360  
+X 25/10/1415 (Azincourt) chevalier, Prince d'Yvetot,  
seigneur de Villaines, Malicorne (*du chef de sa  
1<sup>o</sup> femme*), Verneuil et Tourny, chevalier  
& Chambellan de Charles VI, Gouverneur  
de La Rochelle (*pendant 20 ans*) (fils de Pierre (III)  
*dit «Le Bègue»* et d'Anne de Tournon ;  
veuf d'Isabeau Le Bouteiller de Senlis,  
dame de Malicorne)

# L'Isle-Bouchard

Annexes documentaire  
& héraldique



L'Isle-Bouchard  
(position fantaisiste des lions  
«passant regardant»)



L'Isle-Bouchard  
en partition  
sur un écartelé  
des La Trémoille



TOMBEAU de pierre à droite près la sacristie dans le Choeur de  
l'Église de l'Abbaye de Turpenay.  
Il est de Barthelémy de L'islebouchard.



L'Isle-Bouchard  
gisants de Barthélemi  
et d'Hugues de L'Isle Bouchard  
dans l'église abbatiale de Turpenay